

Bod programu č.: 15

Návrh obecně závazné vyhlášky o místních poplatcích

Obsah:

Rada předkládá Zastupitelstvu žádosti Odboru rozpočtu a financování MMB o návrhy na změnu obecně závazné vyhlášky o místních poplatcích.

Rada na své 81/IX. schůzi pod bodem programu č. 29 doporučila Zastupitelstvu požadovat:

- nově zařadit do přílohy č. 3 obecně závazné vyhlášky č. 27/2024, o místních poplatcích, ve znění pozdějších vyhlášek, veřejná prostranství, a to pozemky p.č. 173/2 a p.č. 198 v k.ú. Dvorská, části pozemku p.č. 3750 a 3830/4 v k.ú. Tuřany, pozemek p.č. 949 v k.ú. Tuřany, část pozemku p.č. 1164 v k.ú. Brněnské Ivanovice a pozemky p.č. 49/60 a 50/2 v k.ú. Brněnské Ivanovice, pozemky (jejich části) jsou vymezeny v mapách, které tvoří přílohu tohoto bodu,
- změny přílohy č. 4 obecně závazné vyhlášky č. 27/2024, o místních poplatcích, ve znění pozdějších vyhlášek, tak, jak je uvedeno v příloze tohoto bodu.

Přílohy:

- žádost ORF MMB ze dne 5. 6. 2025
- obecně závazná vyhláška č. 27/2024, o místních poplatcích, včetně příloh
- přípis ORF MMB ze dne 9. 7. 2025
- právní posouzení MV ČR ze dne 3. 7. 2025
- návrh nové obecně závazné vyhlášky o místních poplatcích
- přípis ORF MMB ze dne 25. 7. 2025
- stanovisko MF ČR ze dne 21. 7. 2025
- změna vyhlášky č. 27/2024, o místních poplatcích
- mapy stávajících veřejných prostranství (navrženy ke změně)
- mapy navrhovaných změn veřejných prostranství (příloha usnesení)
- seznam poplatků MČ Brno-Tuřany s červeně vyznačenými navrhovanými změnami (příloha usnesení)

Návrh usnesení:

Zastupitelstvo MČ Brno-Tuřany

požaduje

- nově zařadit do přílohy č. 3 obecně závazné vyhlášky č. 27/2024, o místních poplatcích, ve znění pozdějších vyhlášek, veřejná prostranství, a to pozemky p.č. 173/2 a p.č. 198 v k.ú. Dvorská, části pozemku p.č. 3750 a 3830/4 v k.ú. Tuřany, pozemek p.č. 949 v k.ú. Tuřany, část pozemku p.č. 1164 v k.ú. Brněnské Ivanovice a pozemky p.č. 49/60 a 50/2 v k.ú. Brněnské Ivanovice, pozemky (jejich části) jsou vymezeny v mapách, které tvoří přílohu tohoto usnesení,
- změny přílohy č. 4 obecně závazné vyhlášky č. 27/2024, o místních poplatcích, ve znění pozdějších vyhlášek, tak, jak je uvedeno v příloze tohoto usnesení.

V Brně dne 27. 8. 2025

Zpracoval:
Mgr. Jiří Polák

Předkládá:
Rada MČ Brno-Tuřany

VÁŠ DOPIS Č. J.:

ZE DNE:

NAŠE Č. J.:

MMB/0275069/2025

SPIS. ZN.:

Starostům městských částí
statutárního města Brna

VYŘIZUJE:

Mgr. Velezlava Höhnlová

TELEFON:

+420 542 173 289

E-MAIL:

hohnlova.vezlava@brno.cz

ID DATOVÉ SCHRÁNKY:

a7kbrn

Tajemníkům úřadů městských
částí statutárního města Brna

DATUM:

05.06.2025

POČET LISTŮ:

02

Návrh obecně závazné vyhlášky statutárního města Brna místních poplatcích

Vážená paní starostko, Vážený pane starosto,

Vážená paní tajemnice, Vážený pane tajemníku,

s účinností od 01.01 2026 předpokládáme vydání nové obecně závazné vyhlášky statutárního města Brna o místních poplatcích (OZV). Nová OZV by měla v zásadě kopírovat dosavadní OZV.

V příloze Vám zasíláme platné znění OZV č. 27/2024

Pokud máte jakékoli návrhy na změnu OZV, ať již v textu nebo v sazbách místních poplatků, zašlete nám je nejpozději **do 30.09.2025**. Návrh nové OZV bude letos předložen k projednání v ZMB již v listopadu, a proto je nutné zahájit jeho projednávání v dotčených orgánech města již ve druhém týdnu měsíce října.

Příloha č. 3

Pokud budete chtít zařadit do přílohy č. 3 nová veřejná prostranství, musí být tento záměr schválen ZMČ. Doporučujeme schvalovat v ZMČ veřejná prostranství podle konkrétních parcelních čísel. Po schválení v ZMČ zadáte veřejné prostranství graficky do pracovní verze aplikace, a to **nejpozději do 24.09.2025**. Opravy případných nedostatků, které nevyžadují schválení v ZMČ, můžete provádět v pracovní verzi aplikace průběžně.

Ke dni 25.09.2025 bude pracovní verze zafixována a v tomto stavu bude tvořit přílohu nové OZV, platné od 01.01.2026. Případné úpravy, provedené po 14.09.2025 nebudou již v OZV platné od 01.01.2026 zohledněny a projeví se až při další změně OZV.

Věnujte, prosím, příloze č. 3 pozornost. Veřejná prostranství, která nejsou v příloze řádně označena, není možné místním poplatkem za užívání veřejného prostranství zpoplatnit. Pokud byste měli

v aplikaci nějaké problémy, obraťte se na Ing. Lenku Hrčkovou, e-mail hrckova.lenka@brno.cz, tel. 542174061.

Příloha č. 4

V příloze č. 4 na straně 3 a 4 se na základě požadavku některých městských částí navrhuje doplnit sazbu „G“, která se použije pro umístění venkovních samoobslužných zásilkových (výdejních) boxů (např. ALZA boxy). Protože se podle stanoviska Ministerstva financí jedná o poskytování služeb prodejců, lze za umístění tohoto typu zařízení stanovit místní poplatek až do výše 100 Kč za m²/den. Chcete-li tento typ zařízení na území Vaší městské části zpoplatnit, musí být sazba schválena zastupitelstvem městské části.

Doporučujeme stanovit sazbu i v případě, že se taková zařízení na území městské části dosud nevyskytují. Pokud by sazba nebyla stanovena, bylo by možné pro zpoplatnění případných později umístěných zařízení použít pouze základní sazbu (strana 1 přílohy č. 4).

V této souvislosti připomínáme, že sazba místního poplatku za umístění zařízení k poskytování služeb (sazba „F“) může být stanovena maximálně ve výši 10 Kč/m²/den. Pokud by některá městská část měla navrženou vyšší sazbu, bude tato sazba snížena na zákonnou úroveň.

V ostatních přílohách zatím změny navrženy nebyly.

Pokud budete navrhovat změny OZV, podléhající schválení v ZMČ, prosíme o zaslání příslušného výpisu z usnesení ZMČ.

Nebudete-li žádné změny navrhovat, zašlete prosím tuto informaci na výše uvedený e-mail.

S pozdravem

Ing. Jana Červencová
vedoucí Odboru rozpočtu a financování

PŘÍLOHY

06 Text OZV včetně příloh č. 1, 2, 3, 4, 5



Statutární město Brno
Zastupitelstvo města Brna

Obecně závazná vyhláška č. 27/2024,

o místních poplatcích

DATUM NABYTÍ ÚČINNOSTI: 1. 1. 2025

Statutární město Brno

Obecně závazná vyhláška č. 27/2024, o místních poplatcích

Zastupitelstvo města Brna se na Z9/22. zasedání konaném dne 10. 12. 2024 pod bodem č. 9 usneslo vydat na základě ustanovení § 14 zákona č. 565/1990 Sb., o místních poplatcích, ve znění pozdějších předpisů, (dále jen „zákon o místních poplatcích“) a v souladu s ustanovením § 10 písm. d) a § 84 odst. 2 písm. h) zákona č. 128/2000 Sb., o obcích (obecní zřízení), ve znění pozdějších předpisů, tuto obecně závaznou vyhlášku (dále jen „vyhláška“):

ČÁST I

ÚVODNÍ USTANOVENÍ

Článek 1

Vymezení místních poplatků

- (1) Statutární město Brno (dále jen „město Brno“) zavádí touto vyhláškou tyto místní poplatky:
 - a) poplatek ze psů
 - b) poplatek z pobytu
 - c) poplatek za užívání veřejného prostranství
 - d) poplatek ze vstupného
- (2) Samostatnou obecně závaznou vyhláškou je zaveden poplatek za obecní systém odpadového hospodářství.
- (3) Sazby místních poplatků uvedených v odstavci (1) a u místního poplatku za užívání veřejného prostranství místa, která podléhají místnímu poplatku, se stanoví na základě návrhů schválených zastupitelstvy jednotlivých městských částí. Tyto sazby a místa se uvádí v přílohách této vyhlášky. Zastupitelstva městských částí navrhuji sazby místních poplatků na základě znalosti místních poměrů.
- (4) Správu poplatků vykonávají úřady městských částí (dále jen „správce poplatku“).

ČÁST II

POPLATEK ZE PSŮ

Článek 2

Předmět poplatku a poplatník

- (1) Poplatek se platí ze psů starších 3 měsíců.
- (2) Poplatek platí držitel psa. Držitelem může být fyzická nebo právnická osoba, která je přihlášena nebo má sídlo na území města Brna.

Článek 3

Příslušnost pro placení poplatku

Poplatek se platí správci poplatku příslušnému podle místa přihlášení nebo sídla poplatníka.

Článek 4

Sazby poplatku

- (1) Sazby poplatku jsou uvedeny v příloze č. 1 této vyhlášky.
- (2) Snížená sazba poplatku podle přílohy č. 1 se vztahuje na psa, jehož držitelem je osoba starší 65 let.
- (3) Pro držitele psa, drženého v jiných prostorách než bytový nebo rodinný dům, jehož držitelem je osoba, uvedená v článku 4 odstavci 2, se stanoví sazba poplatku ve snížené sazbě pro rodinný dům.

Článek 5

Osvobození a úlevy

- (1) Od poplatku je osvobozen držitel psa, kterým je osoba nevidomá, osoba, která je považována za závislou na pomoci jiné fyzické osoby podle zákona upravujícího sociální služby, osoba, která je držitelem průkazu ZTP nebo ZTP/P, osoba provádějící výcvik psů určených k doprovodu těchto osob, osoba provozující útulek pro zvířata nebo osoba, které stanoví povinnost držení a používání psa zvláštní právní předpis¹.
- (2) Od poplatku jsou dále osvobozeni: organizační složky státu, příspěvkové organizace, organizace Červeného kříže a nadace, které jsou držiteli psů, držitelé psů z útulku po dobu jednoho roku od data jejich převzetí z útulku a držitelé záchranářských a canisterapeutických psů.
- (3) Držiteli psa, kterým je osoba, jejímž jediným zdrojem příjmů je důchod, vyplácený podle zákona o důchodovém pojištění, se poskytuje úleva na poplatek, spočívající ve stanovení sazby poplatku za prvního psa ve snížené sazbě.
- (4) Držiteli psa, drženého v jiných prostorách než bytový nebo rodinný dům, jehož držitelem je osoba, uvedená v článku 5 odstavci 3, se poskytuje úleva na poplatek, spočívající ve stanovení sazby poplatku za prvního psa ve snížené sazbě pro rodinný dům.

Článek 6

Trvání poplatkové povinnosti, ohlašovací povinnost a splatnost poplatku

- (1) Poplatková povinnost vzniká držiteli psa v den, kdy se pes stal starším tří měsíců, nebo v den, kdy se stal držitelem psa staršího tří měsíců, a zaniká dnem, kdy přestal být držitelem psa.
- (2) Poplatkovým obdobím poplatku je kalendářní rok.

¹ Například zákon č. 449/2001 Sb., o myslivosti, ve znění pozdějších předpisů

- (3) V případě trvání poplatkové povinnosti po dobu kratší než jeden rok se platí poplatek v poměrné výši, která odpovídá počtu i započatých kalendářních měsíců.
- (4) Poplatník je povinen podat ohlášení k poplatku do 15 dnů ode dne vzniku poplatkové povinnosti. V ohlášení je poplatník povinen sdělit správci poplatku údaje stanovené zákonem o místních poplatcích².
- (5) Poplatník je povinen zaplatit poplatek na vrub správce poplatku bez vyměření ročně, nejpozději do 31. března každého roku.
- (6) Vznikne-li poplatková povinnost po datu splatnosti uvedeném v odstavci 4, je poplatek splatný nejpozději do 15. dne měsíce, který následuje po měsíci, ve kterém poplatková povinnost vznikla.
- (7) Při změně místa přihlášení nebo sídla platí držitel psa poplatek od počátku kalendářního měsíce následujícího po měsíci, ve kterém změna nastala, nově příslušnému správci poplatku.
- (8) Povinnost ohlásit držení psa má i osoba, která je od poplatku osvobozena.

ČÁST III

POPLATEK Z POBYTU

Článek 7

Předmět poplatku, poplatník poplatku, plátce poplatku a základ poplatku

- (1) Předmětem poplatku z pobytu je úplatný pobyt trvající nejvýše 60 po sobě jdoucích kalendářních dnů u jednotlivého poskytovatele pobytu.
- (2) Předmětem poplatku není pobyt:
- a) při kterém je na základě zákona omezoována osobní svoboda,
 - b) pobyt ve zdravotnickém zařízení poskytovatele lůžkové péče, pokud je tento pobyt hrazenou zdravotní službou podle zákona upravujícího veřejné zdravotní pojištění nebo pokud je její součástí, s výjimkou lázeňské léčebně-rehabilitační péče.
- (3) Poplatníkem poplatku z pobytu je osoba, která v obci není přihlášená (dále jen „poplatník“).
- (4) Plátcem poplatku z pobytu je poskytovatel úplatného pobytu (dále jen „plátce“). Plátce poplatku je povinen vybrat poplatek od poplatníka.
- (5) Základem poplatku je počet započatých dní pobytu s výjimkou dne počátku pobytu.

Článek 8

Ohlašovací povinnost

- (1) Plátce je povinen ohlásit správci poplatku vznik poplatkové povinnosti ve lhůtě do 15 dnů od zahájení činnosti spočívající v poskytování přechodného ubytování osob za úplatu. Stejným způsobem oznámí ubytovatel správci poplatku ukončení činnosti spočívající v poskytování přechodného ubytování za úplatu.
- (2) Při plnění ohlašovací povinnosti je ubytovatel povinen sdělit správci poplatku údaje stanovené zákonem o místních poplatcích³.

² § 14a zákona o místních poplatcích

³ § 14a zákona o místních poplatcích

(3) Plátce, který nemá sídlo nebo bydliště na území členského státu Evropské unie, jiného smluvního státu Dohody o Evropském hospodářském prostoru nebo Švýcarské konfederace, uvede kromě údajů požadovaných v odstavci 2 adresu svého zmocněnce v tuzemsku pro doručování.

(4) Dojde-li ke změně údajů uvedených v ohlášení, zejména údajů rozhodných pro stanovení poplatku, je plátce povinen tuto změnu oznámit do 15 dnů ode dne, kdy nastala.

Článek 9

Evidenční povinnost

Evidenční povinnost plátce, včetně povinnosti vést evidenční knihu, upravuje zákon o místních poplatcích⁴.

Článek 10

Sazby poplatku a výpočet poplatku

(1) Sazby poplatku jsou uvedeny v příloze č. 2 této vyhlášky.

(2) Poplatek se vypočte jako součin základu poplatku a sazby poplatku.

Článek 11

Splatnost poplatku

Ubytovatel je povinen odvést správci poplatku vybrané poplatky vždy do 25 dnů po uplynutí kalendářního čtvrtletí, ve kterém došlo k poskytnutí úplatného pobytu.

Článek 12

Osvobození

(1) Od poplatku z pobytu jsou osvobozeny osoby vymezené v zákoně o místních poplatcích⁵.

(2) Od poplatku se dále osvobozují osoby pobývající za účelem studia na území města Brna v zařízení poskytujícím ubytování studentům a žákům, pokud se jedná o studenta nebo žáka.

(3) Od poplatku z pobytu je osvobozen úplatný pobyt na území městské části Brno-Útěchov. Povinnost podat ohlášení je pro tyto případy vyloučena.

ČÁST IV

POPLATEK ZA UŽÍVÁNÍ VEŘEJNÉHO PROSTRANSTVÍ

Článek 13

Předmět poplatku a poplatník

⁴ § 3g a § 3h zákona o místních poplatcích

⁵ § 3b zákona o místních poplatcích

- (1) Poplatek se vybírá za zvláštní užívání veřejného prostranství, kterým se rozumí provádění výkopových prací, umístění dočasných staveb a zařízení sloužících pro poskytování prodeje a služeb, pro umístění stavebních nebo reklamních zařízení, zařízení cirkusů, lunaparků a jiných obdobných atrakcí, umístění skládek, vyhrazení trvalého parkovacího místa a užívání tohoto prostranství pro reklamní akce nebo potřeby tvorby filmových a televizních děl. Poplatek za zvláštní užívání veřejného prostranství pro kulturní a sportovní akce se vybírá pouze na území městské části Brno-jih.
- (2) Poplatku podléhají náměstí, tržiště, ulice, chodníky, parky, veřejná zeleň a další prostory přístupné každému bez omezení uvedené v příloze č. 3 této vyhlášky.
- (3) Poplatek platí fyzické i právnické osoby, které užívají veřejné prostranství způsobem stanoveným v odstavci 1.

Článek 14 **Poplatková povinnost**

Poplatek se vybírá za každý i započatý m² užívaného veřejného prostranství a každý započatý den nebo za každé i započaté období užívání veřejného prostranství, za které je stanovena paušální částka.

Článek 15 **Sazby poplatku, úlevy od poplatku**

Sazby poplatku a některé úlevy od poplatku jsou uvedeny v příloze č. 4 této vyhlášky.

Článek 16 **Osvobození**

- (1) Poplatku za užívání veřejného prostranství spočívajícího ve vyhrazení trvalého parkovacího místa nepodléhají držitelé průkazu ZTP nebo ZTP/P.
- (2) Z akcí pořádaných na veřejném prostranství, jejichž celý výtěžek je odveden na charitativní a veřejně prospěšné účely, se poplatek neplatí. Toto je pořadatel akce povinen do 15 dnů po jejím skončení ohlásit příslušnému správci poplatku.
- (3) Od poplatku je osvobozen vlastník veřejného prostranství nebo poplatník, který má s vlastníkem uzavřenou nájemní smlouvu⁶ nebo jinou úplatnou smlouvu, která poplatníkovi umožňuje užívání pozemku, a město Brno. Spoluvlastníci veřejného prostranství jsou od poplatku osvobozeni v rozsahu svého spoluvlastnického podílu. Úplatná smlouva, odůvodňující osvobození od poplatku, musí být uzavřena se všemi spoluvlastníky. Je-li veřejné prostranství komunikací a vlastník pozemku je odlišný od vlastníka komunikace, jsou od poplatku osvobozeni oba vlastníci. Úplatná smlouva, odůvodňující osvobození od poplatku, musí být uzavřena s oběma vlastníky.
- (4) Od poplatku je osvobozeno provádění výkopových prací hrazených z rozpočtu města Brna a městských částí, včetně umístění stavebních zařízení a skládek souvisejících s těmito pracemi.

⁶ § 2201 a následující zákona č. 89/2012 Sb., občanský zákoník, ve znění pozdějších předpisů

(5) Od poplatku jsou osvobozeny výkopové práce, včetně umístění stavebních zařízení a skládek souvisejících s těmito pracemi, prováděné za účelem budování, rekonstrukcí, oprav a údržby inženýrských sítí ve vlastnictví města Brna.

(6) Od poplatku je osvobozeno umístění nádob na odpad, které tvoří příslušenství k zařízením sloužícím k poskytování prodeje a služeb v rámci kulturních a sportovních akcí v průběhu jejich trvání, a dále umístění nádob na odpad k využití veřejností, které tvoří příslušenství k restauračním zahrádkám. Povinnost ohlásit skutečnost rozhodnou pro uvedené osvobození od poplatku se vylučuje.

Článek 17

Ohlašovací povinnost, splatnost

(1) Před započítáním užívání veřejného prostranství je poplatník povinen učinit u správce poplatku, v jehož působnosti se veřejné prostranství nachází, ohlášení, ve kterém uvede dobu, rozsah, způsob užívání a označení zabraného místa. V ohlášení je poplatník povinen sdělit správci poplatku i další údaje stanovené zákonem o místních poplatcích⁷, případně důvod osvobození od poplatku.

(2) Povinnost ohlásit užívání veřejného prostranství má i osoba od poplatku osvobozená.

(3) Poplatek je splatný nejpozději v den zahájení užívání veřejného prostranství. Při užívání veřejného prostranství po celý kalendářní rok je možné poplatek rozdělit do čtyř stejných splátek se splatností vždy k prvnímu dni každého čtvrtletí příslušného kalendářního roku.

(4) Poplatek lze uhradit dopředu nejvýše na dobu jednoho roku.

(5) Změní-li se údaje uvedené v ohlášení, je poplatník povinen tuto změnu oznámit do 15 dnů ode dne, kdy nastala.

(6) Ukončení užívání veřejného prostranství je poplatník povinen ohlásit příslušnému správci poplatku do 15 dnů od ukončení užívání veřejného prostranství.

ČÁST V

POPLATEK ZE VSTUPNÉHO

Článek 18

Předmět poplatku a poplatník

(1) Poplatek se vybírá ze vstupného na prodejní nebo reklamní akce sníženého o daň z přidané hodnoty, je-li v ceně vstupného obsažena. Poplatek se platí z úhrnné částky vybraného vstupného.

(2) Pro účely tohoto místního poplatku se rozumí

- a) prodejními akcemi: burzy, veletrhy, aukce, prodejní výstavy a ostatní výstavy (mimo kulturní),
- b) reklamními akcemi: akce k propagaci služeb, zboží a akcí,
- c) vstupným: peněžitá částka, kterou zaplatí účastník akce za to, že se jí může zúčastnit,
- d) vstupenkou: doklad opravňující ke vstupu na akci.

⁷ § 14a zákona o místních poplatcích

(3) Poplatek ze vstupného platí fyzické a právnické osoby, které akci pořádají.

Článek 19

Sazby poplatku

Sazby poplatku jsou stanoveny v příloze č. 5 této vyhlášky.

Článek 20

Osvobození

(1) Z akcí, jejichž celý výtěžek je odveden na charitativní a veřejně prospěšné účely, se poplatek neplatí. Toto je pořadatel akce povinen do 15 dnů po jejím skončení ohlásit příslušnému správci poplatku.

(2) Od poplatku jsou osvobozeny akce pořádané školami, dětskými a mládežnickými organizacemi, městem Brnem a jím zřízenými organizacemi a dále jsou osvobozeny akce uvedené v příloze č. 5.

(3) Od poplatku je osvobozeno pořádání akcí na území městských částí Brno-Jehnice, Brno-Medlánky, Brno – Nový Lískovec, Brno-sever, Brno-Slatina, Brno – Starý Lískovec a Brno-Útěchov. Povinnost podat ohlášení je pro tyto případy vyloučena.

Článek 21

Ohlašovací povinnost, splatnost

(1) Poplatník je povinen nejméně 8 dnů před konáním akce ohlásit správci poplatku údaje stanovené zákonem o místních poplatcích⁸, případně důvod pro osvobození od poplatku. Údaji, potřebnými pro stanovení výše poplatku, jsou zejména druh a název akce, datum a doba zahájení a ukončení akce, místo konání a jeho kapacita, výše vstupného, počet prodaných vstupenek podle jejich druhu (ceny), pokud se vydávají, a výše vybraného vstupného.

(2) Změnu údajů uvedených v ohlášení, zejména konečný počet prodaných vstupenek podle jejich druhů (ceny) a výši vybraného vstupného, je poplatník povinen oznámit do 15 dnů ode dne, kdy nastala.

(3) Poplatek je splatný do 20 dnů po skončení akce a v případě akce, která svým trváním nepřesahuje dobu jednoho kalendářního měsíce, do 20 dnů po skončení kalendářního měsíce, v němž akce probíhala.

ČÁST VI

SPOLEČNÁ A ZÁVĚREČNÁ USTANOVENÍ

Článek 22

(1) Správce poplatku může poplatkovému subjektu stanovit zvýšení poplatku jako následek za pozdní úhradu poplatku nebo jeho části, a to až do výše dvojnásobku rozdílu mezi částkou poplatku, která má být zaplacená

⁸ § 14a zákona o místních poplatcích

nebo odvedena, a částkou zaplacenou nebo odvedenou do původního dne splatnosti poplatku. Zvýšení poplatku je příslušenstvím poplatku sledujícím jeho osud. Podrobnosti upravuje zákon o místních poplatcích⁹.

(2) V případě, že poplatník nesplní povinnost ohlásit údaj rozhodný pro osvobození nebo úlevu od poplatku ve lhůtě stanovené touto vyhláškou nebo zákonem o místních poplatcích, nárok na osvobození nebo úlevu od tohoto poplatku zaniká.

(3) Povinnost ohlásit údaj podle § 14a odstavec 2 zákona o místních poplatcích, nebo jeho změnu se nevztahuje na údaj, který může správce poplatku automatizovaným způsobem zjistit z rejstříků nebo evidencí, do nichž má zřízen automatizovaný přístup. Okruh těchto údajů zveřejní správce poplatku na své úřední desce.

(4) Držitel psa, který dosáhne věku 65 let, platí sníženou sazbu poplatku ze psa od 1. 1. následujícího kalendářního roku.

Článek 23

O řízení ve věcech místních poplatků platí zvláštní právní předpisy¹⁰.

Článek 24

Zrušovací ustanovení

Zrušuje se:

Obecně závazná vyhláška statutárního města Brna č. 26/2023, o místních poplatcích a obecně závazná vyhláška statutárního města Brna č. 18/2024, kterou se mění obecně závazná vyhláška statutárního města Brna č. 26/2023, o místních poplatcích.

Článek 25

Účinnost

Tato vyhláška nabývá účinnosti dnem 1. 1. 2025.

JUDr. Markéta Vaňková, v. r.
primátorka města Brna

Mgr. René Černý, v. r.
1. náměstek primátorky města Brna

⁹ § 11c zákona o místních poplatcích

¹⁰ zákon o místních poplatcích a zákon č. 280/2009 Sb., daňový řád, ve znění pozdějších předpisů

Sazby poplatků ze psů (v Kč za rok)

Městská část Brno-		Za psa držného v bytovém domě				Za psa držného v rodinném domě (RD)				Základní sazba za psa držného v jiných prostorách než bytový nebo rodinný dům	
		základní sazba		snížená sazba		základní sazba		snížená sazba			
		za prvního psa	za druhého a každého dalšího psa téhož držitele	za prvního psa	za druhého a každého dalšího psa téhož držitele	za prvního psa	za druhého a každého dalšího psa téhož držitele	za prvního psa	za druhého a každého dalšího psa téhož držitele		
Bohunice		1500	2250	200	300	400	600	200	300	400	600
Bosonohy		800	1200	200	300	400	600	200	300	400	600
Bystrc		1500	2250	200	300	600	900	200	300	600	900
Černovice		1500	2250	200	300	1000	1500	200	300	1000	1500
Chrlice		1000	1500	200	300	200	300	100	150	200	300
Ivanovice		300	500	100	300	300	500	100	300	300	500
Jehnice		500	1000	200	300	300	600	200	300	300	600
jih		1500	2250	200	300	600	900	200	300	1000	1500
Jundrov		1500	2250	200	300	500	750	200	300	500	750
Kníničky		1000	1500	200	300	400	600	200	300	400	600
Kohoutovice		1500	2250	200	300	600	900	200	300	600	900
Komín		1500	1500	200	300	300	450	200	300	300	450
Královo Pole		1500	2250	200	300	600	900	200	300	600	900
Líšeň		1500	2000	200	300	400	1500	200	300	1500	2000
Maloměřice a Obřany		750	1125	200	300	500	750	200	300	750	1125
Medlánky		1500	2250	200	300	500	750	200	300	500	750
Nový Lískovec		800	1200	200	200	500	750	100	100	500	750
Ořešín		není stanoven				300	500	200	300	300	500
Řečkovice a Mokrá Hora		1500	2250	200	300	600	900	200	300	600	900
sever		1500	2250	200	300	600	900	200	300	1500	2250
Slatina	RD v ulici Slatinka	1500	2250	200	300	100	750	100	300	1500	2250
	RD ostatní					400	750	150			
Starý Lískovec		1500	2250	200	300	400	600	200	300	400	600
střed		1500	2250	200	300	600	900	200	300	1500	2250
Tuřany		1500	2250	200	300	350	500	120	150	350	500
Útěchov		200	400	100	300	200	400	100	300	200	400
Vinohrady		800	1200	200	300	500	750	200	300	500	750
Žabovřesky		1200	1200	200	200	1200	1200	200	200	1200	1200
Žebětín		1000	1500	200	300	500	750	200	300	500	750
Židenice		1500	2250	200	300	1000	1500	200	300	1000	1500

Sazby poplatku z pobytu

Městská část Brno-	Sazba Kč/den/osoba
Bohunice	40
Bosonohy	20
Bystřec	45
Černovice	19
Chrlice	20
Ivanovice	8
Jehnice	15
jih	30
Jundrov	21
Kníničky	21
Kohoutovice	50
Komín	21
Královo Pole	40
Líšeň	40
Maloměřice a Obrány	21
Medlánky	50
Nový Lískovec	17
Ořešín	15
Řečkovice a Mokrá Hora	40
sever	25
Slatina	20
Starý Lískovec	21
střed	40
Tuřany	15
Vinohrady	21
Žabovřesky	21
Žebětín	30
Židenice	21

Veřejná prostranství podléhající místnímu poplatku za užívání veřejného prostranství

Obsah:

Městská část Brno-Bohunice	str. 02
Městská část Brno-Bosonohy	str. 03
Městská část Brno-Bystrc část 1	str. 04
Městská část Brno-Bystrc část 2	str. 05
Městská část Brno-Černovice	str. 06
Městská část Brno-Chrlice	str. 07
Městská část Brno-Ivanovice	str. 08
Městská část Brno-Jehnice	str. 09
Městská část Brno-jih část 1	str. 10
Městská část Brno-jih část 2	str. 11
Městská část Brno-Jundrov	str. 12
Městská část Brno-Kníničky	str. 13
Městská část Brno-Kohoutovice	str. 14
Městská část Brno-Komín	str. 15
Městská část Brno-Královo Pole část 1	str. 16
Městská část Brno-Královo Pole část 2	str. 17
Městská část Brno-Líšeň část 1	str. 18
Městská část Brno-Líšeň část 2	str. 19
Městská část Brno-Maloměřice a Obřany část 1	str. 20
Městská část Brno-Maloměřice a Obřany část 2	str. 21
Městská část Brno-Medlánky	str. 22
Městská část Brno-Nový Lískovec	str. 23
Městská část Brno-Ořešín	str. 24
Městská část Brno-Řečkovice a Mokrá Hora část 1	str. 25
Městská část Brno-Řečkovice a Mokrá Hora část 2	str. 26
Městská část Brno-sever část 1	str. 27
Městská část Brno-sever část 2	str. 28
Městská část Brno-Slatina	str. 29
Městská část Brno-Starý Lískovec	str. 30
Městská část Brno-střed část 1	str. 31
Městská část Brno-střed část 2	str. 32
Městská část Brno-Tuřany část 1	str. 33
Městská část Brno-Tuřany část 2	str. 34
Městská část Brno-Útěchov	str. 35
Městská část Brno-Vinohrady	str. 36
Městská část Brno-Žabovřesky	str. 37
Městská část Brno-Žebětín	str. 38
Městská část Brno-Židenice	str. 39

MČ Brno-Bohunice

Příloha č.3 - Veřejná prostranství podléhající místnímu poplatku

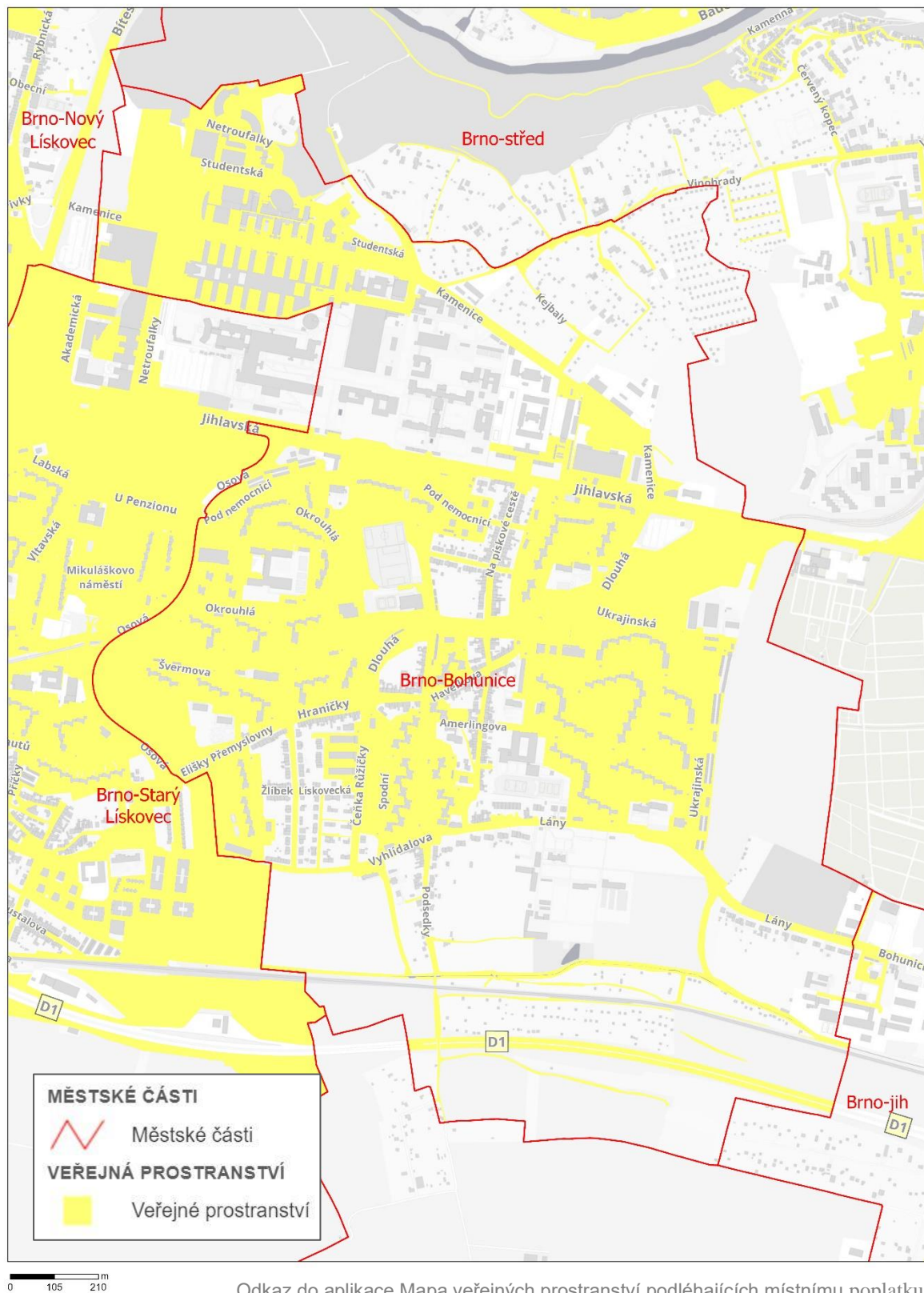

MČ Brno-Bosonohy

Příloha č.3 - Veřejná prostranství podléhající místnímu poplatku

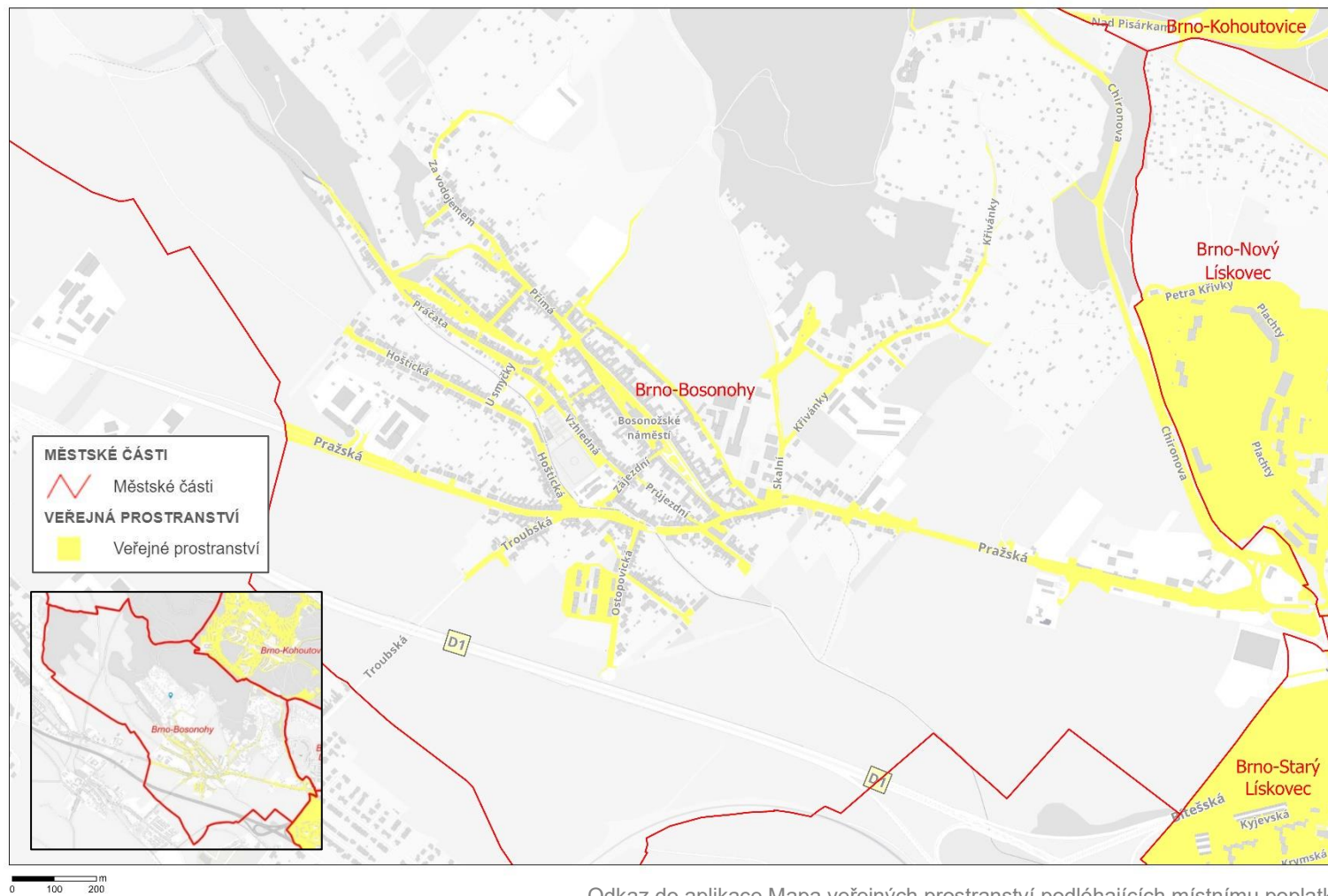

MČ Brno-Bystrc

Příloha č.3 - Veřejná prostranství podléhající místnímu poplatku 1

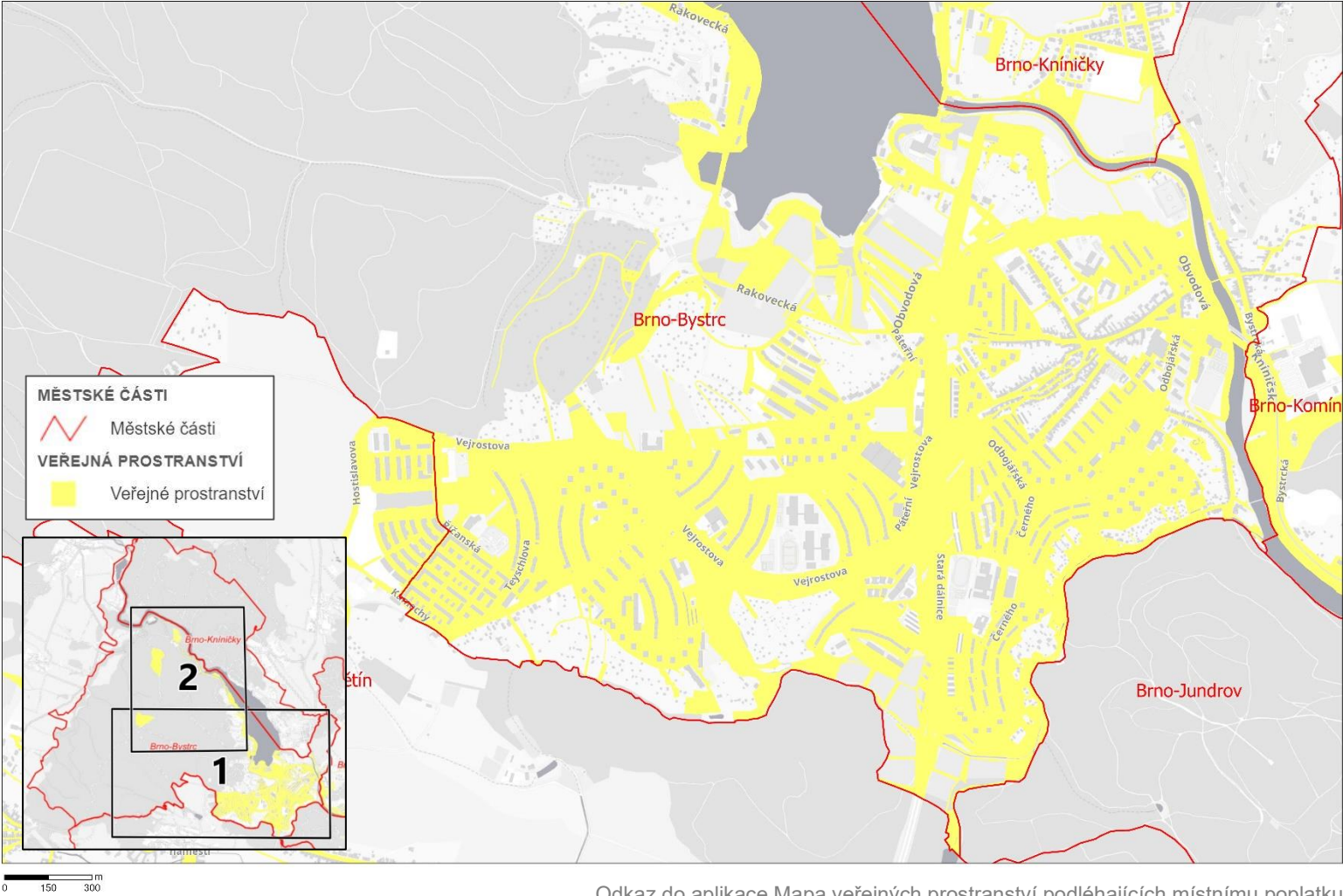

MČ Brno-Bystrc

Příloha č.3 - Veřejná prostranství podléhající místnímu poplatku 2

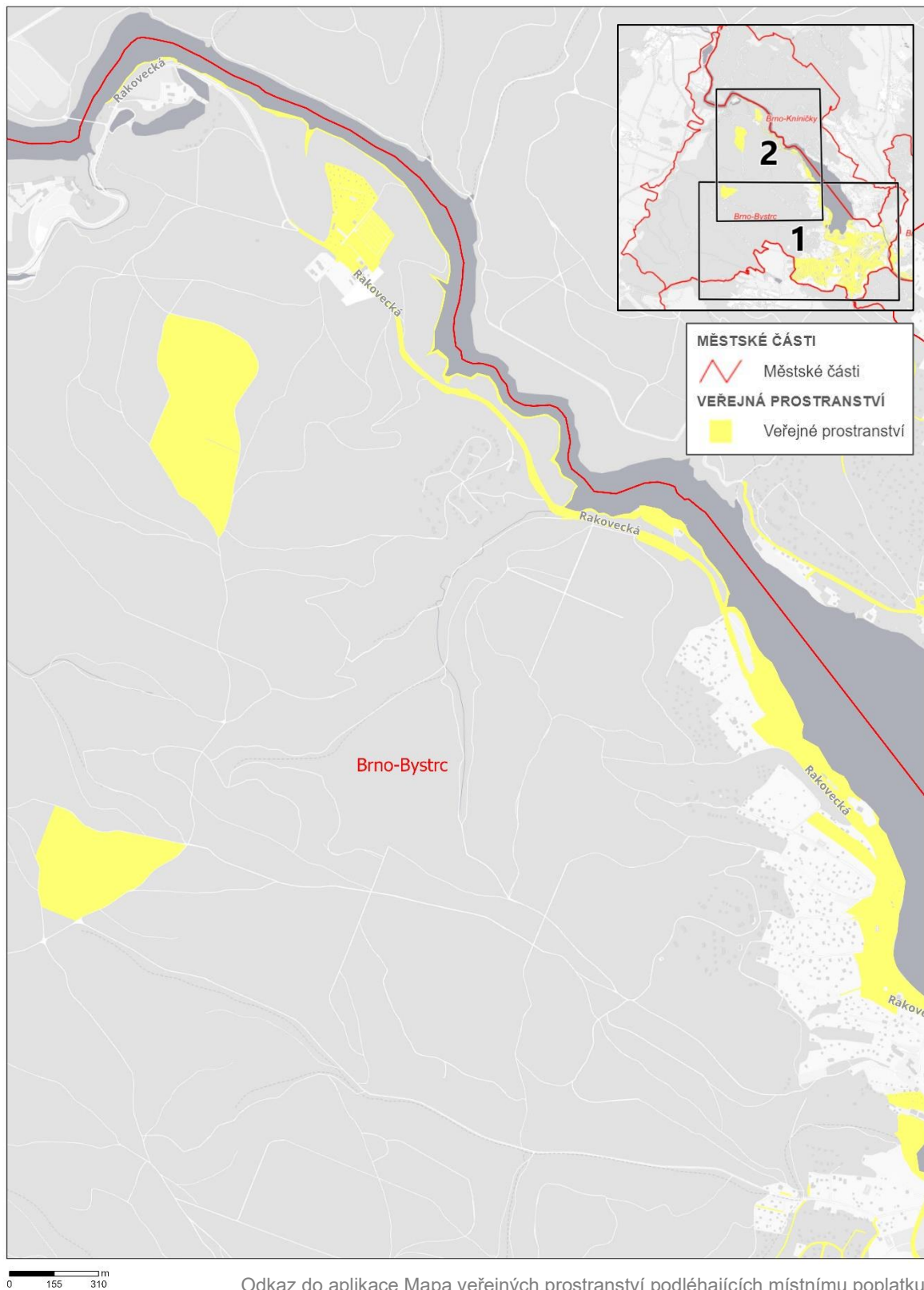

MČ Brno-Černovice

Příloha č.3 - Veřejná prostranství podléhající místnímu poplatku

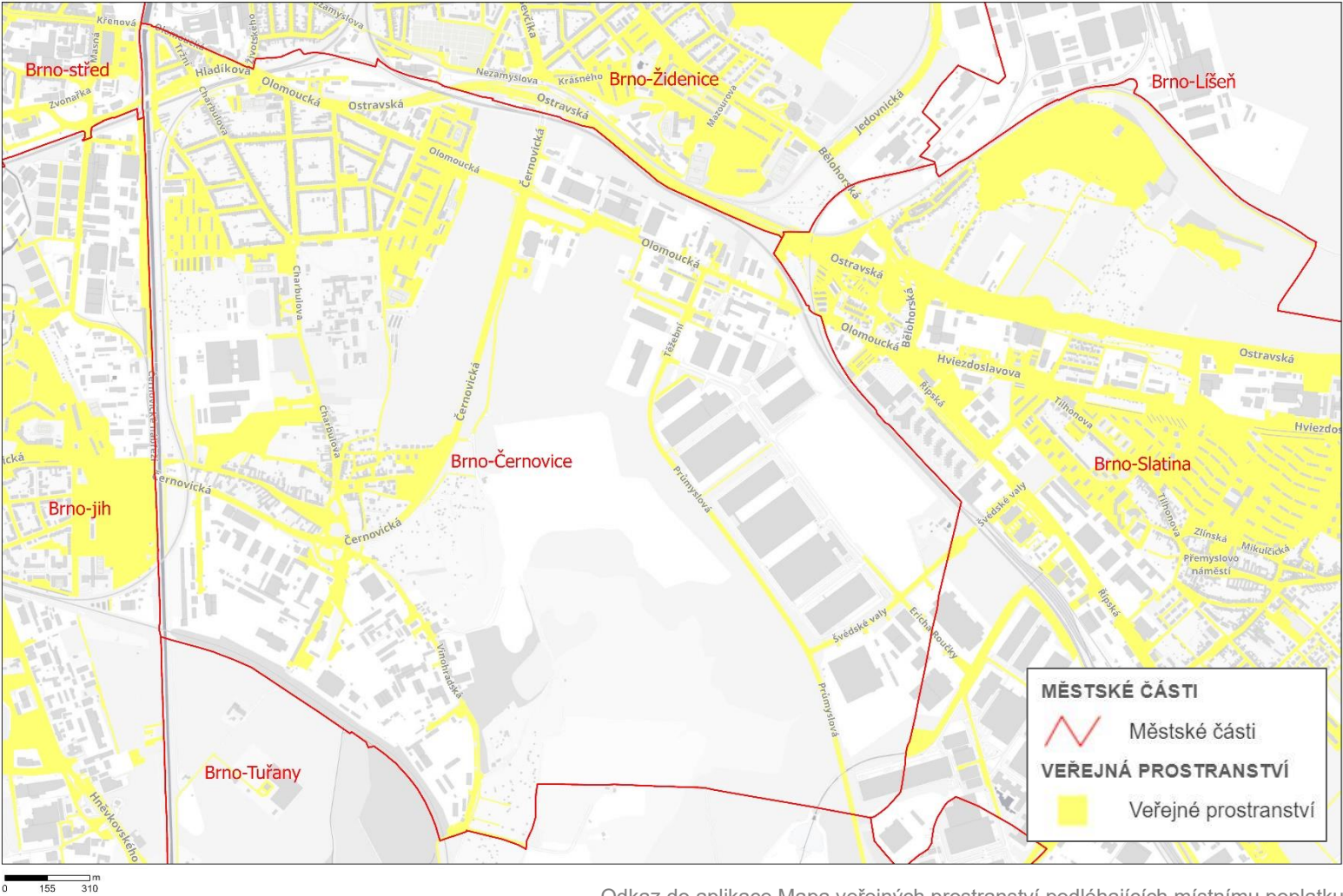

MČ Brno-Chrlice

Příloha č.3 - Veřejná prostranství podléhající místnímu poplatku

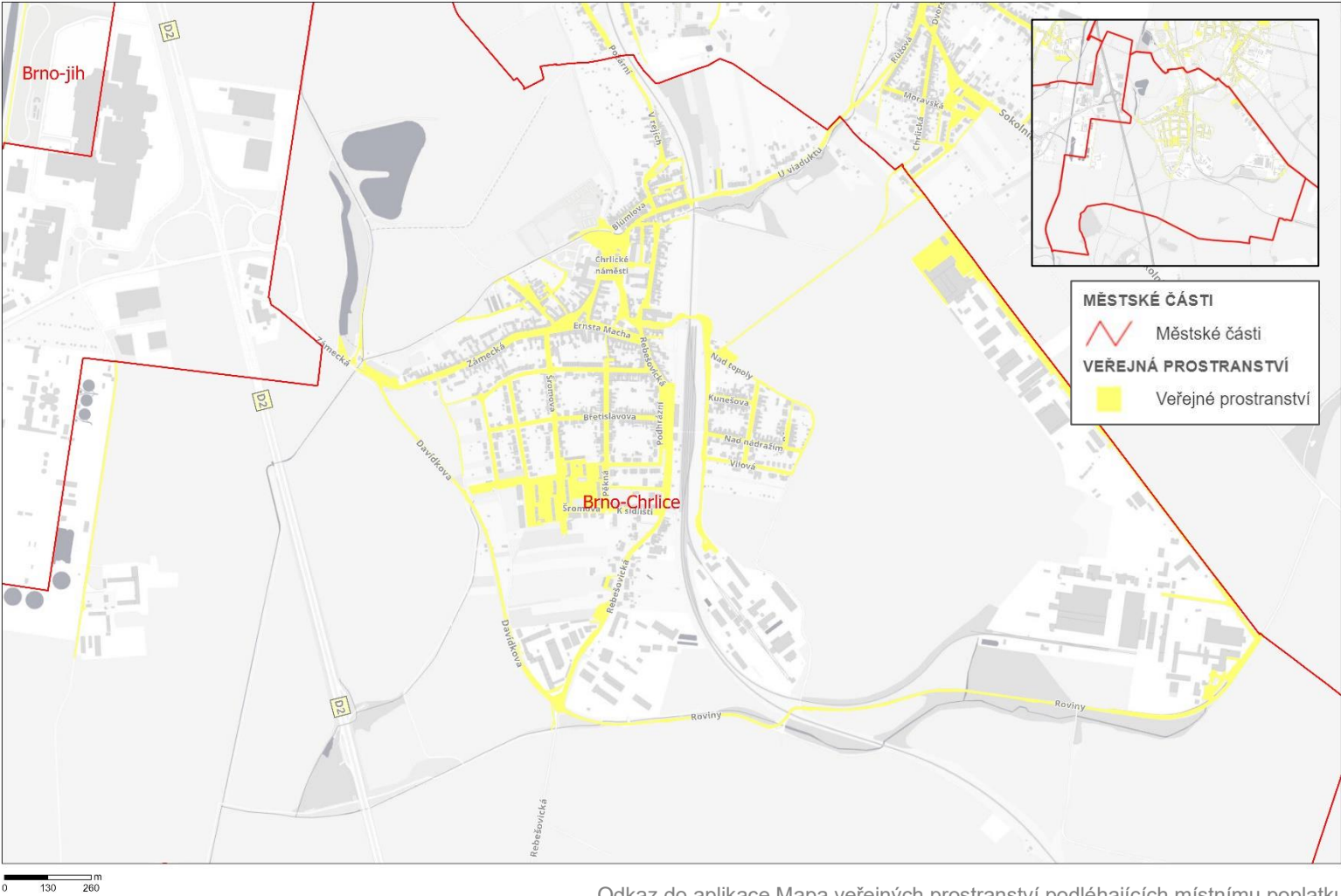

[Odkaz do aplikace Mapa veřejných prostranství podléhajících místnímu poplatku](#)

MČ Brno-Ivanovice

Příloha č.3 - Veřejná prostranství podléhající místnímu poplatku

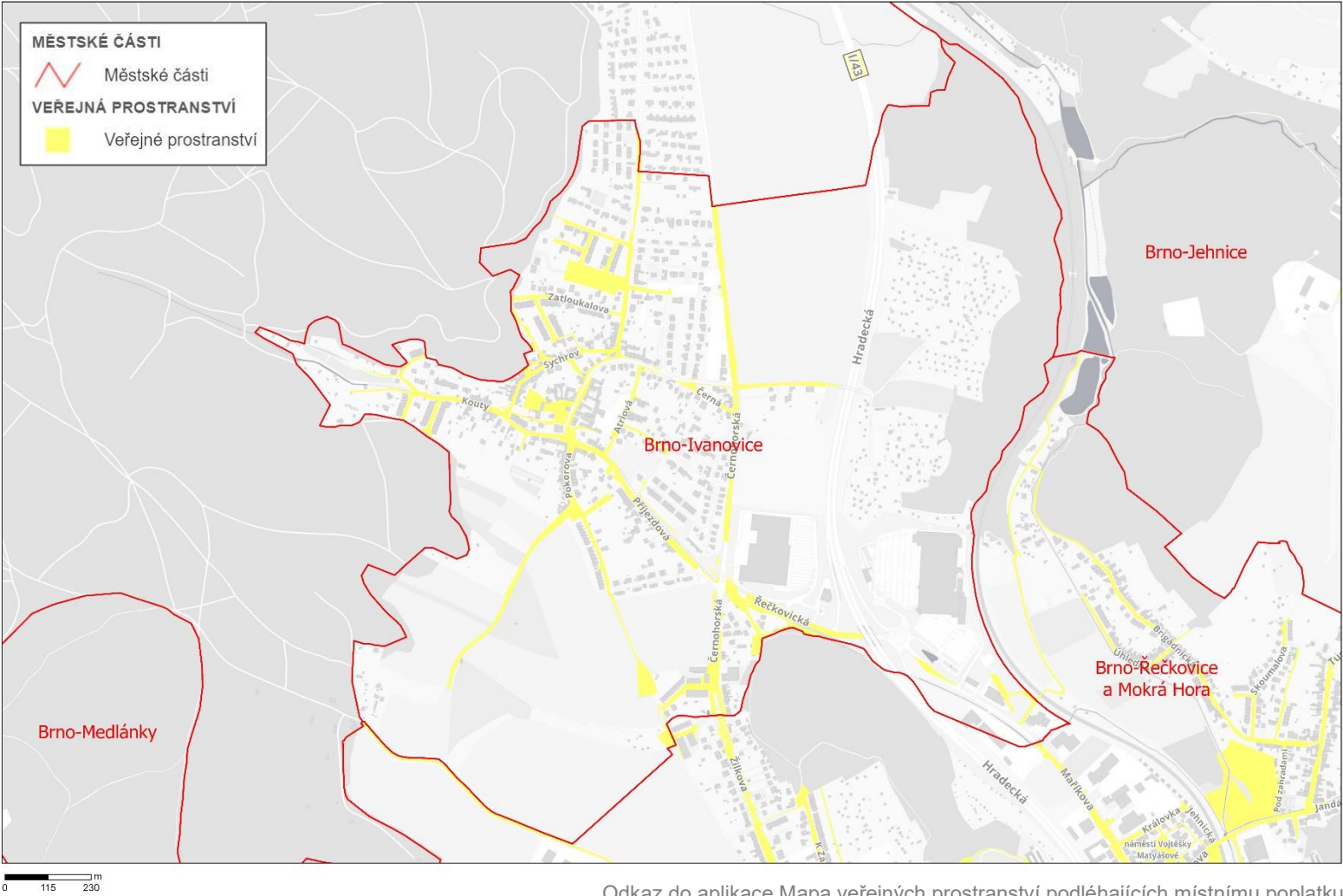

MČ Brno-Jehnice

Příloha č.3 - Veřejná prostranství podléhající místnímu poplatku

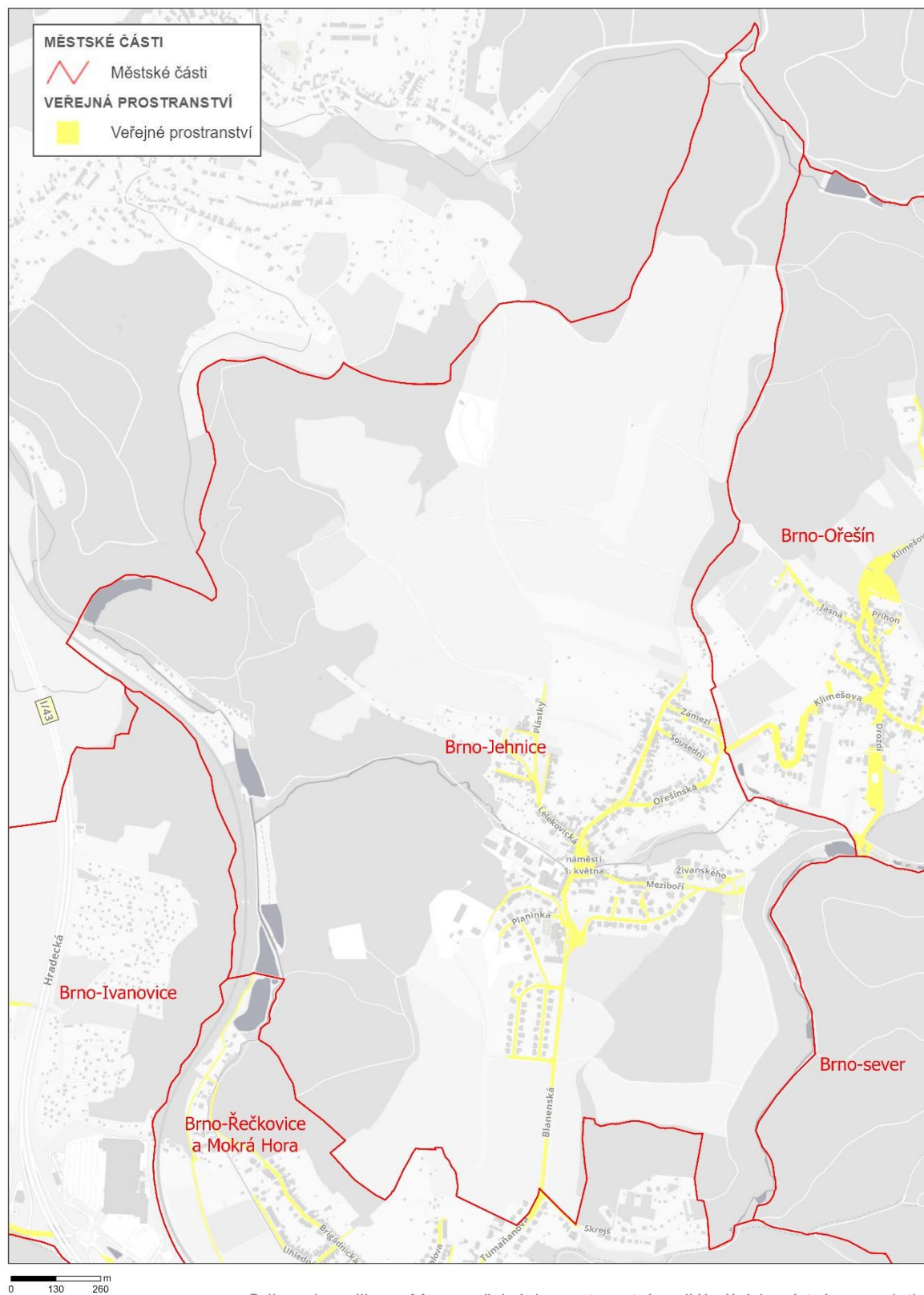

MČ Brno-jih

Příloha č.3 - Veřejná prostranství podléhající místnímu poplatku 1

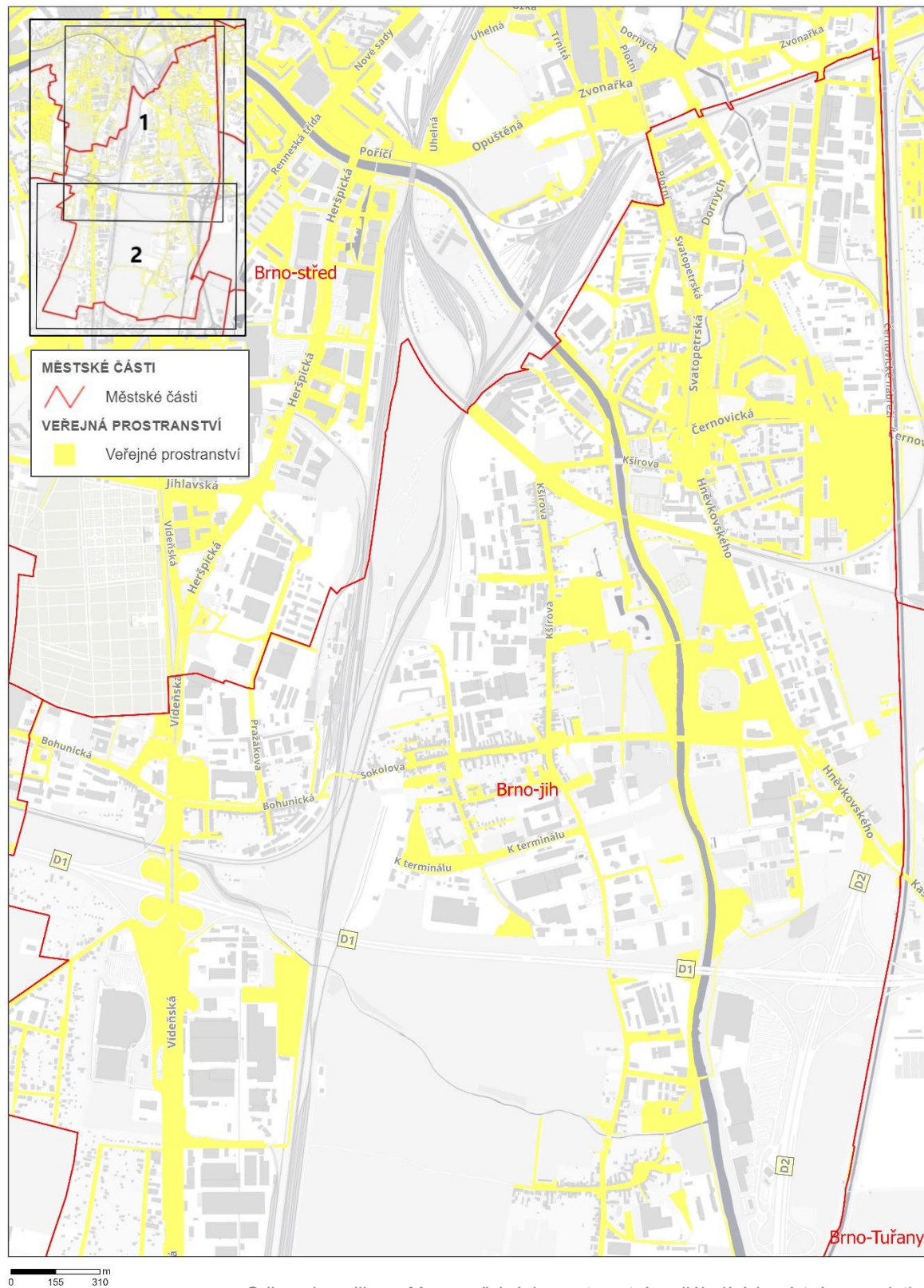

MČ Brno-jih

Příloha č.3 - Veřejná prostranství podléhající místnímu poplatku 2

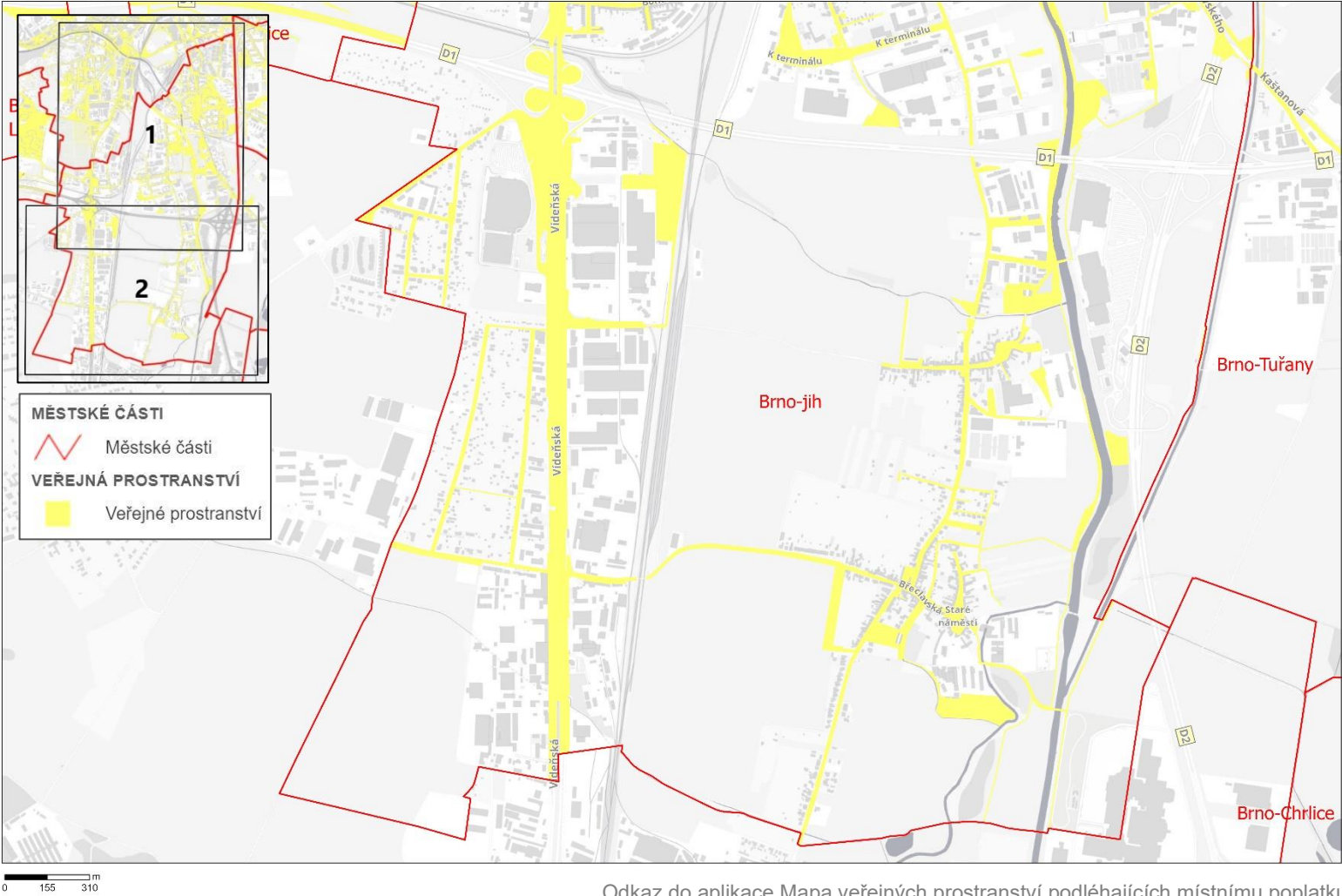

MČ Brno-Jundrov

Příloha č.3 - Veřejná prostranství podléhající místnímu poplatku

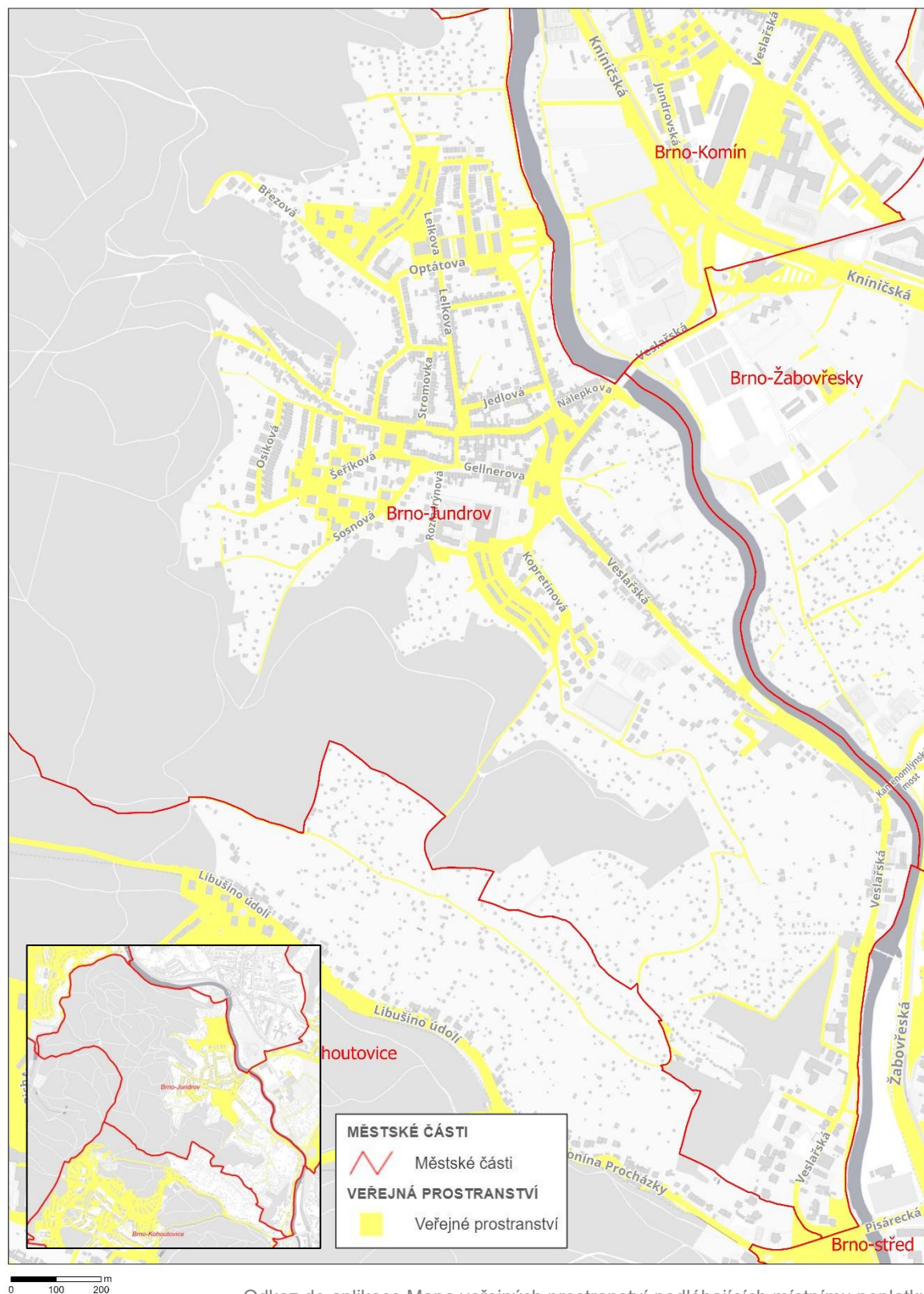

MČ Brno-Kníničky

Příloha č.3 - Veřejná prostranství podléhající místnímu poplatku

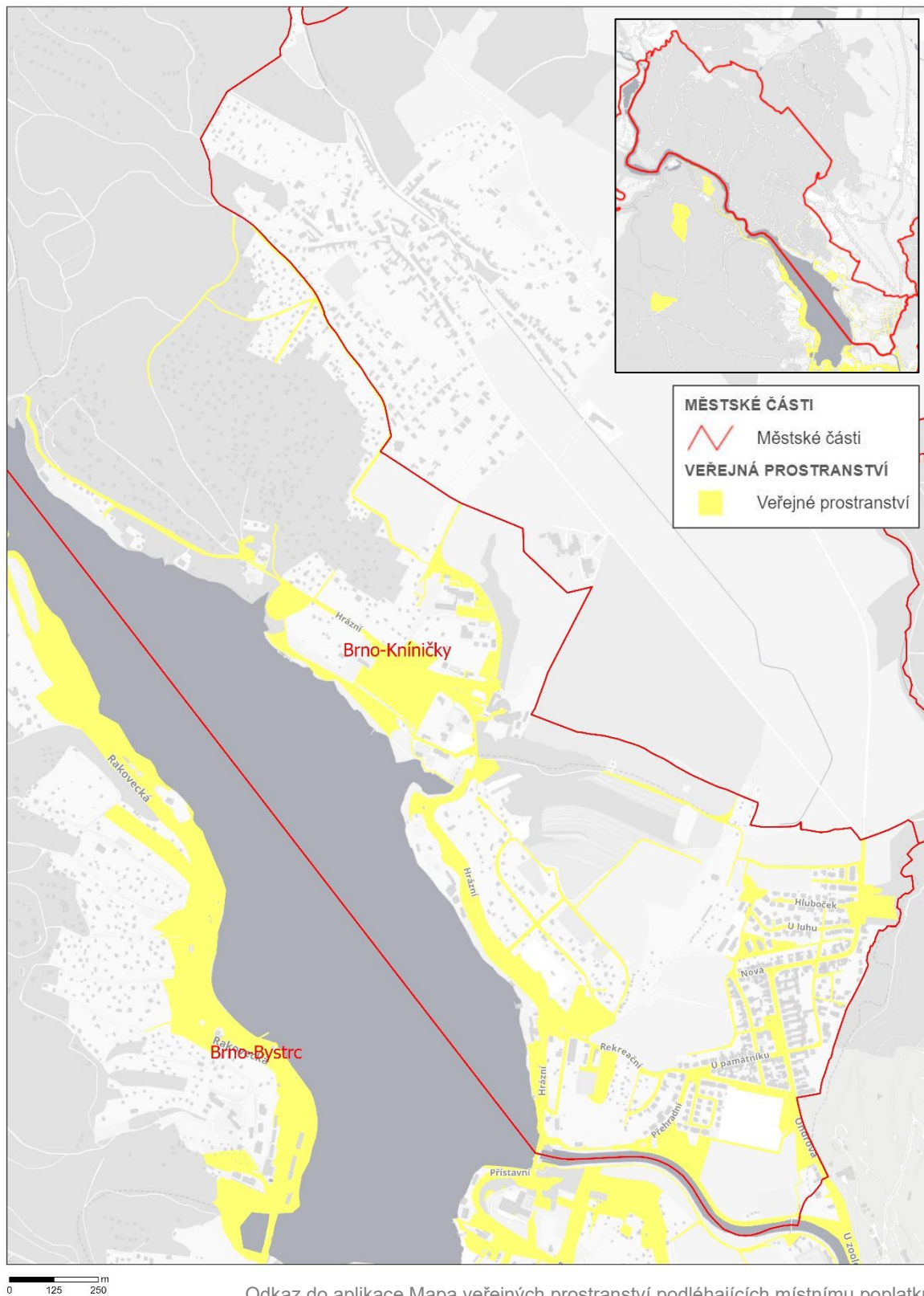

MČ Brno-Kohoutovice

Příloha č.3 - Veřejná prostranství podléhající místnímu poplatku

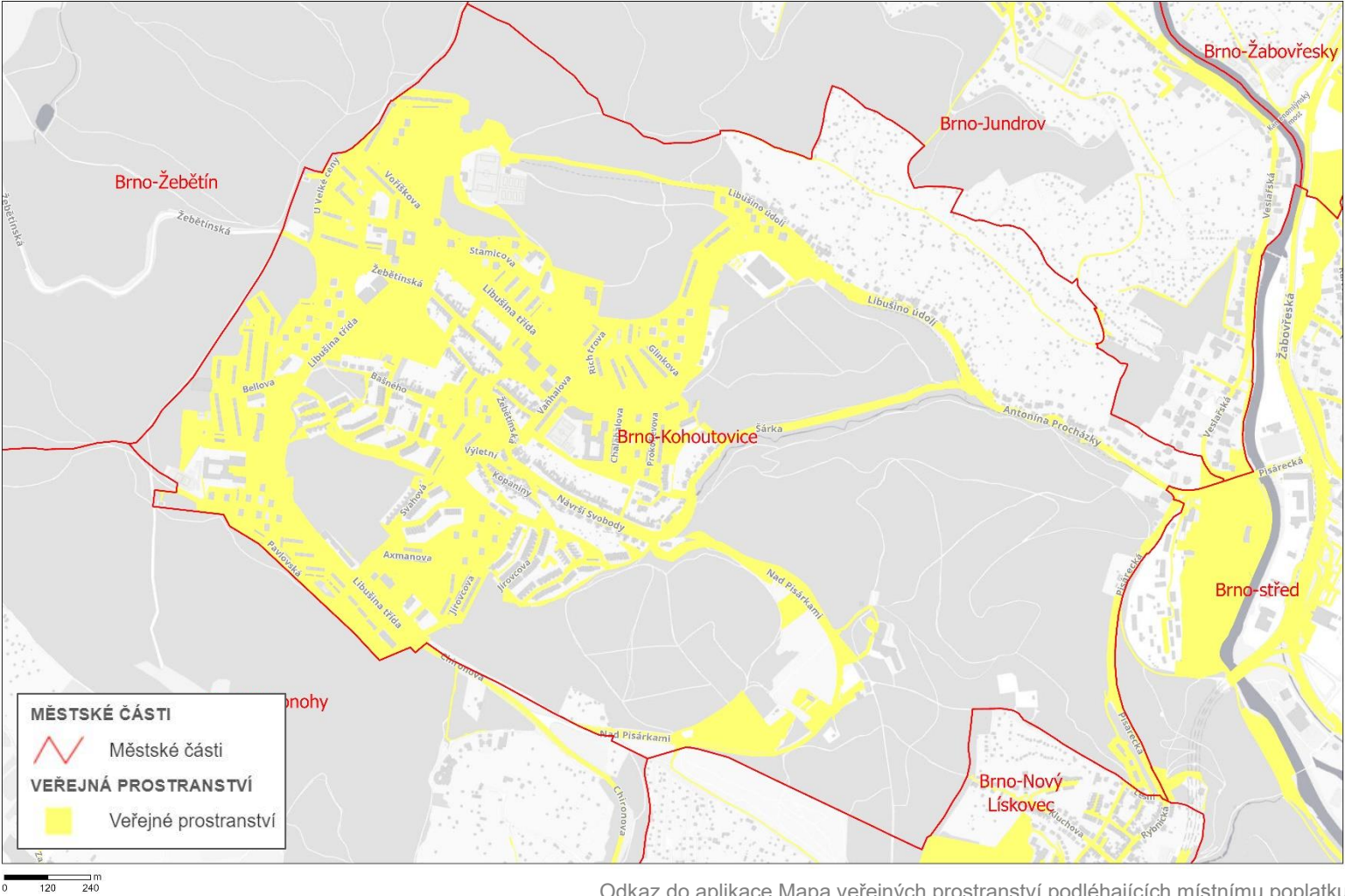

MČ Brno-Komín

Příloha č.3 - Veřejná prostranství podléhající místnímu poplatku

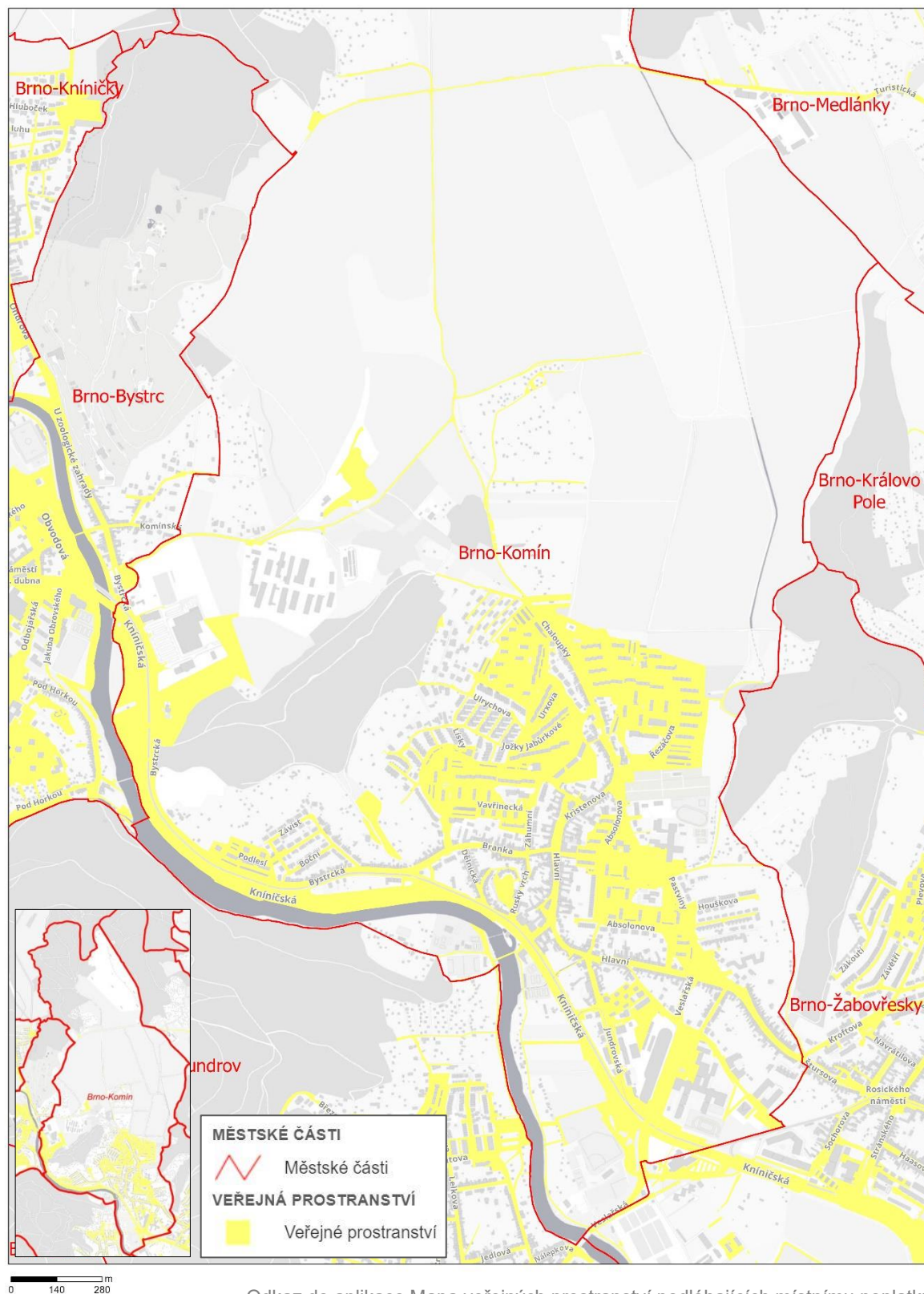

MČ Brno-Královo pole

Příloha č.3 - Veřejná prostranství podléhající místnímu poplatku 1

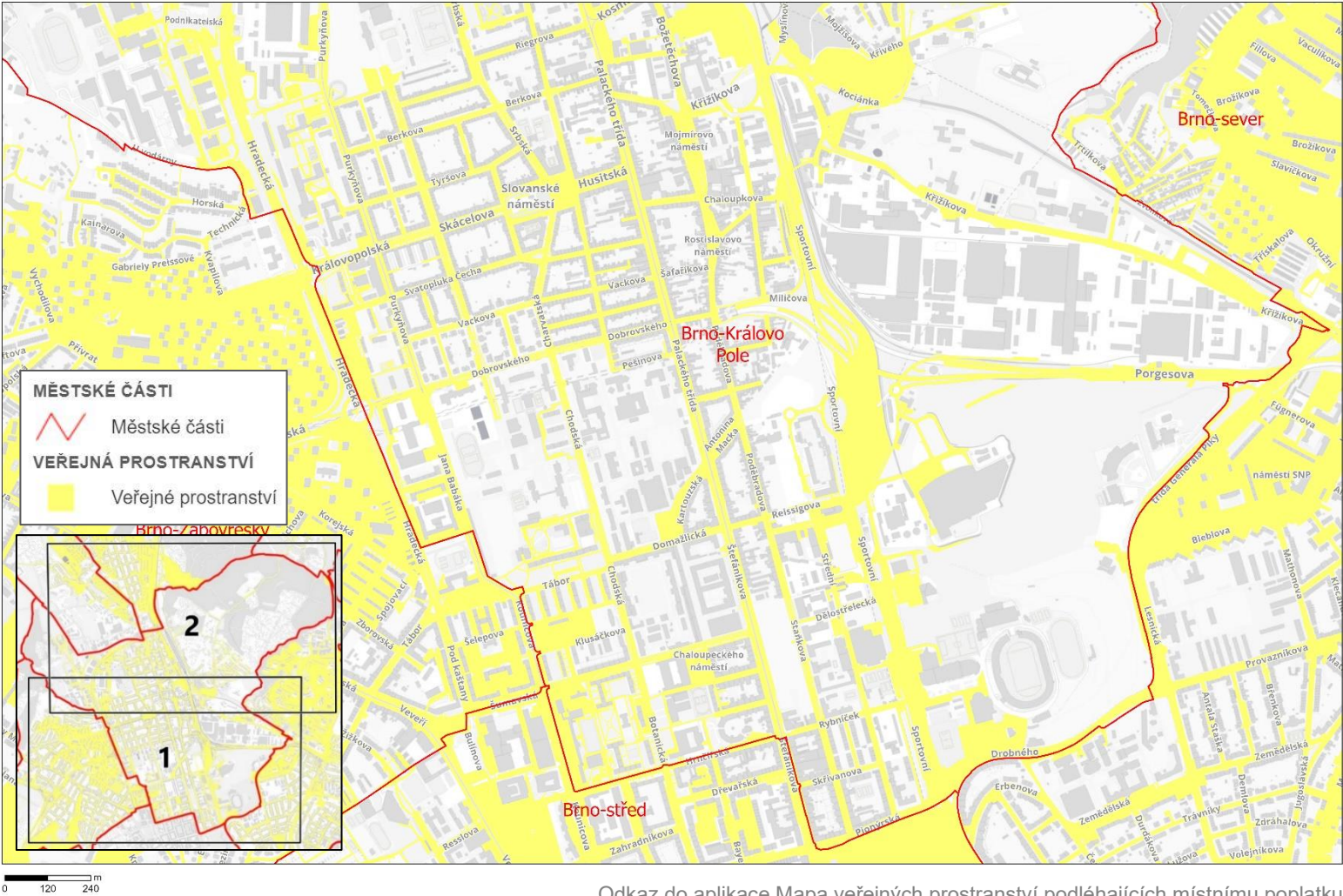

MČ Brno-Královo pole

Příloha č.3 - Veřejná prostranství podléhající místnímu poplatku 2

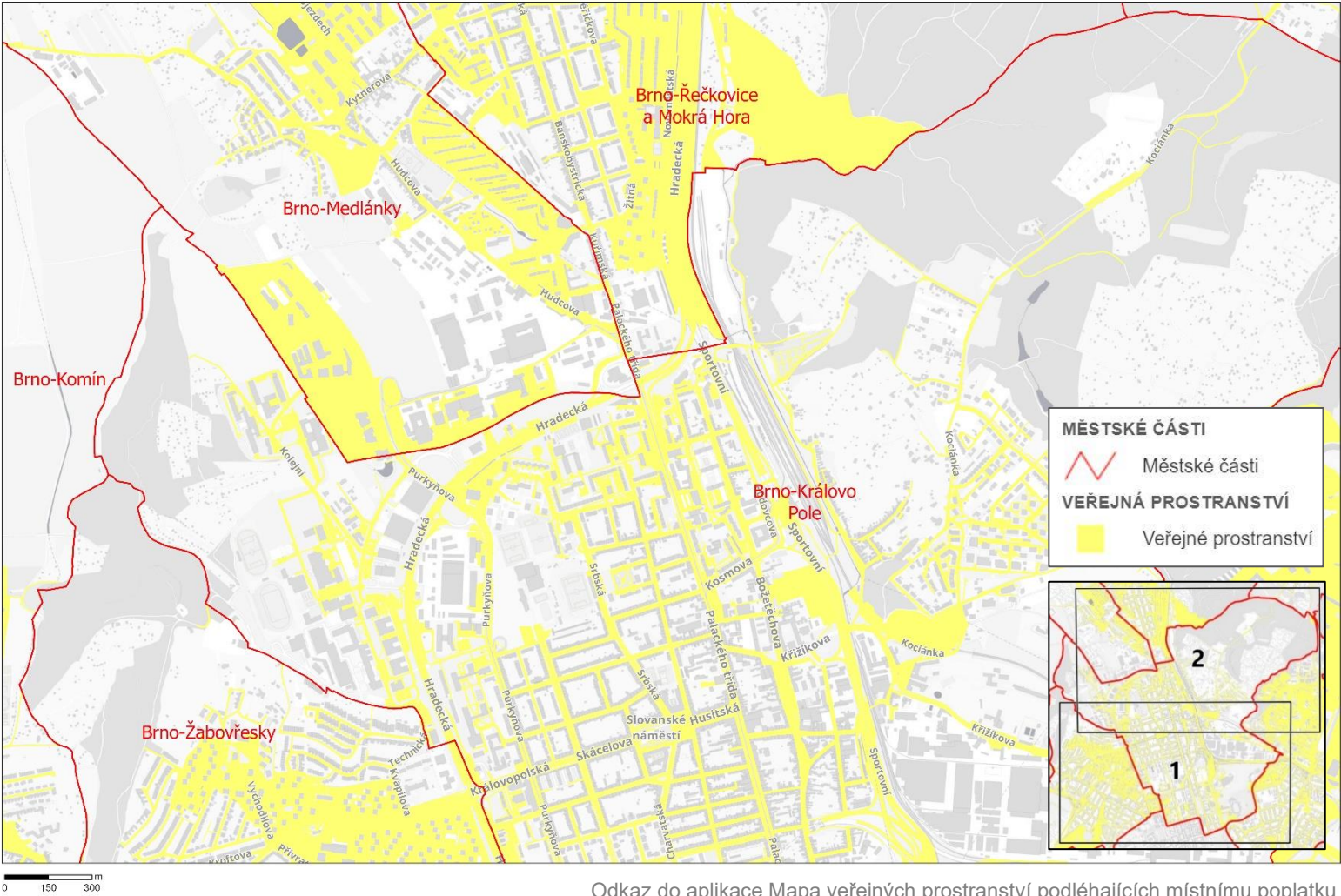

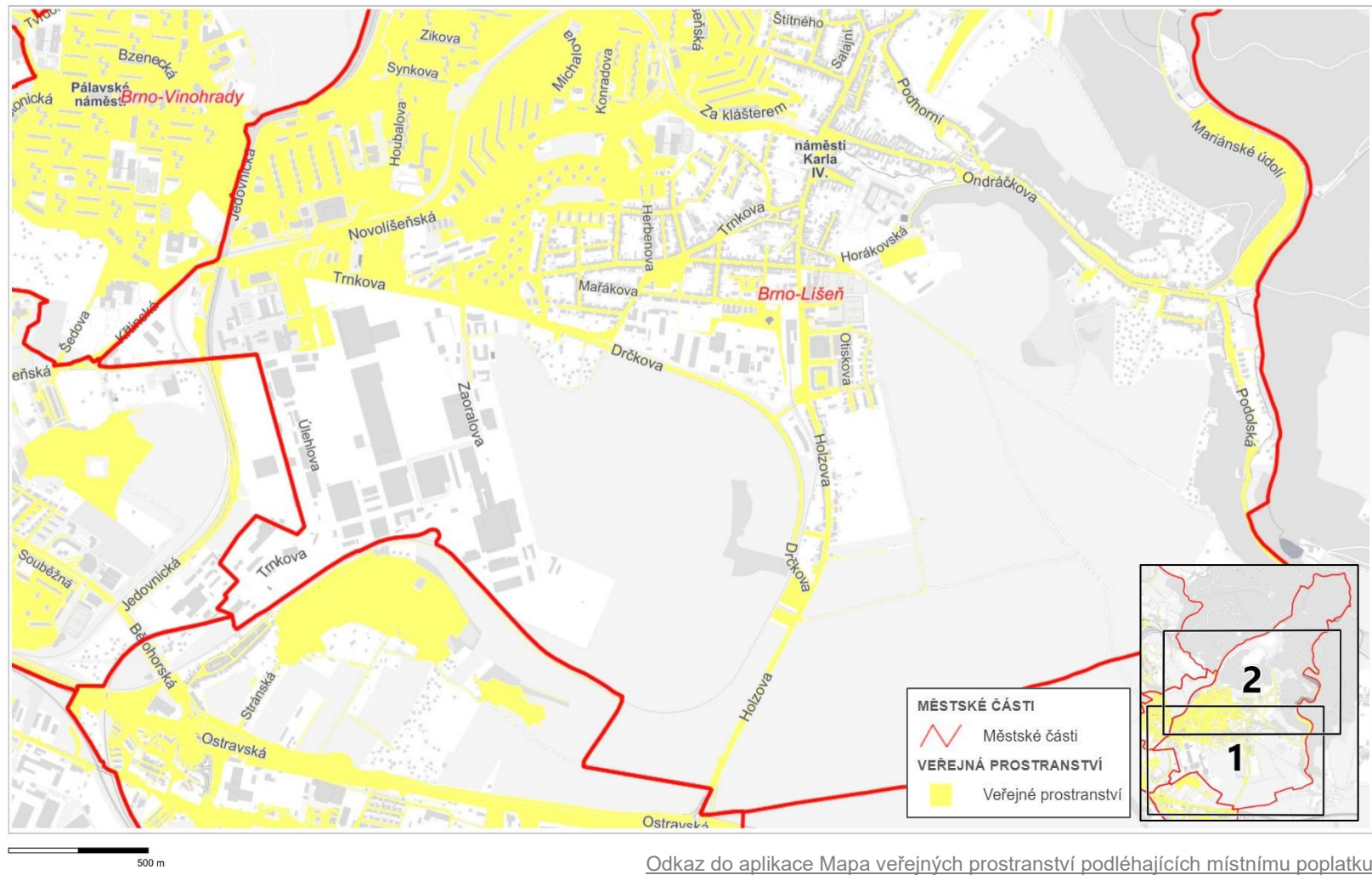

MČ Brno-Líšeň

Příloha č.3 - Veřejná prostranství podléhající místnímu poplatku 2

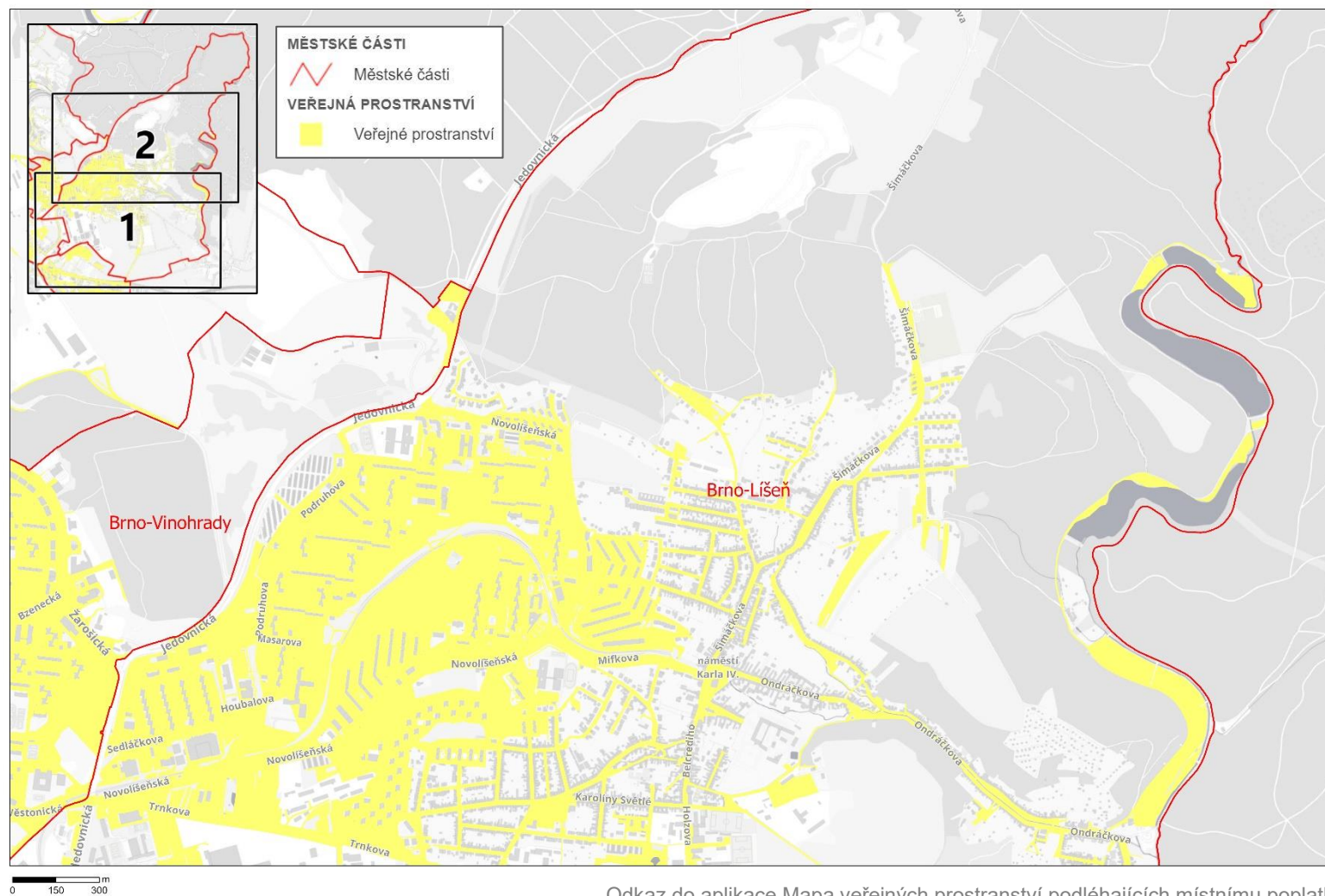

MČ Brno-Maloměřice a Obřany

Příloha č.3 - Veřejná prostranství podléhající místnímu poplatku 1

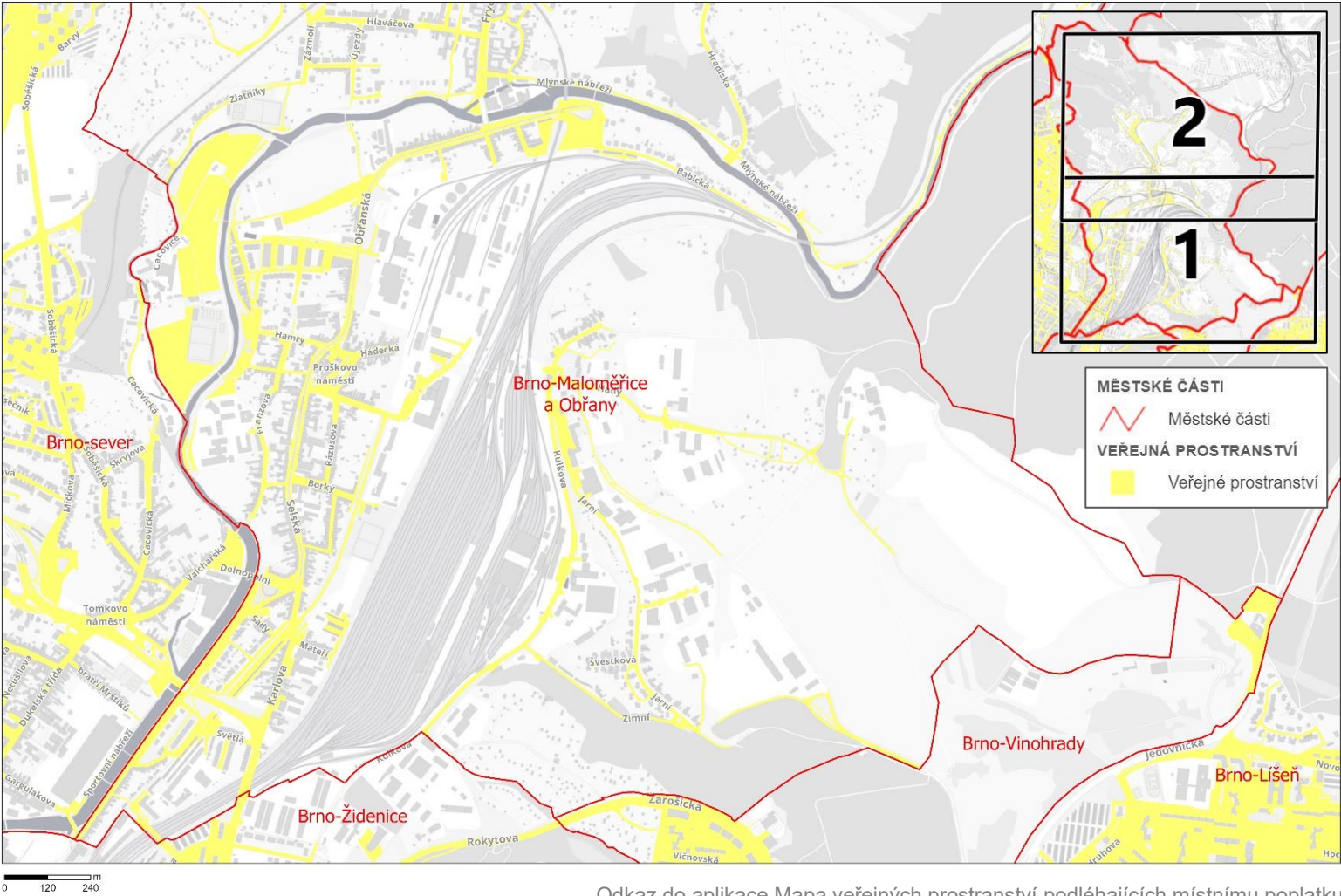

MČ Brno-Maloměřice a Obřany

Příloha č.3 - Veřejná prostranství podléhající místnímu poplatku 2

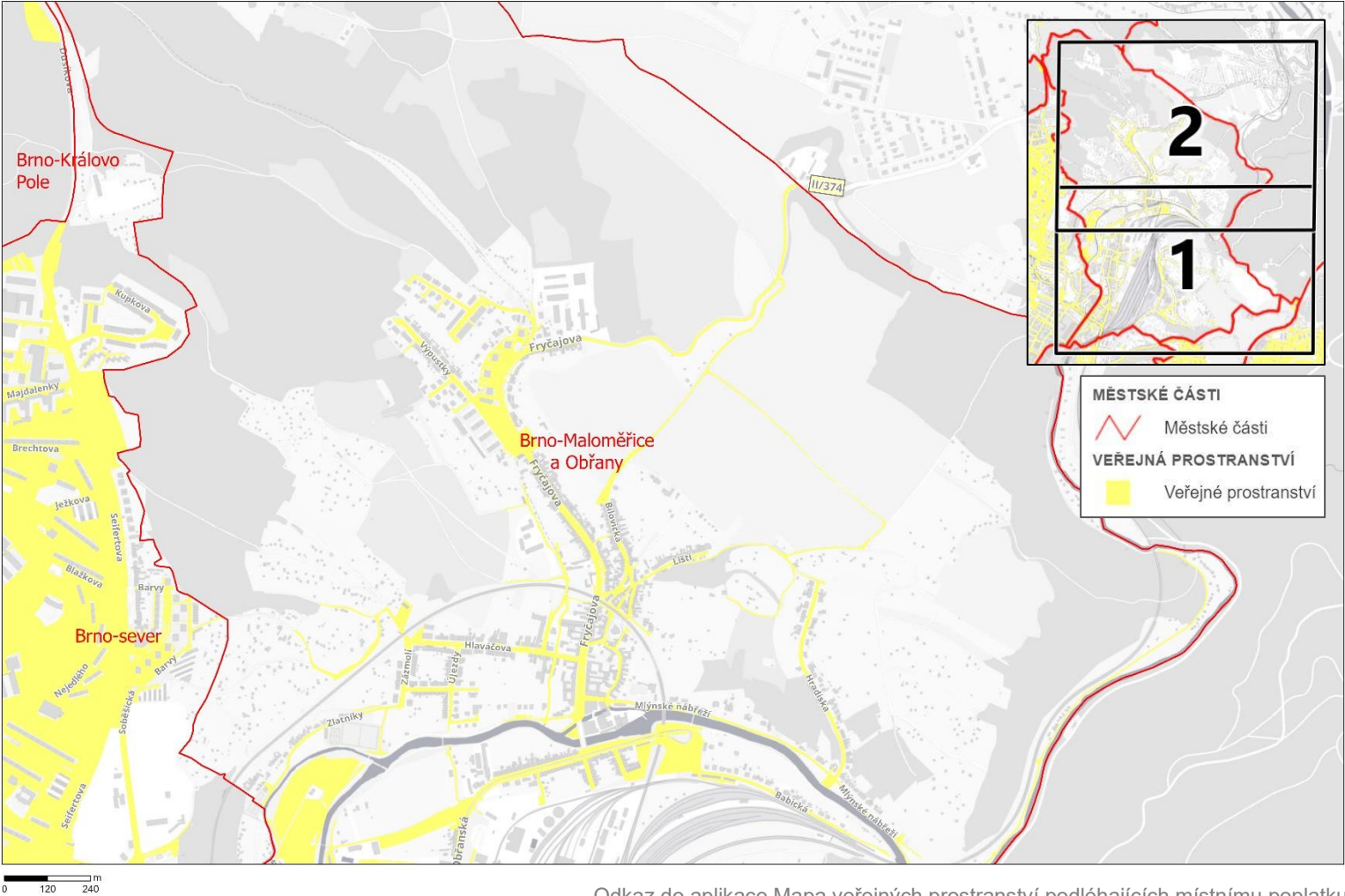

MČ Brno-Medlánky

Příloha č.3 - Veřejná prostranství podléhající místnímu poplatku

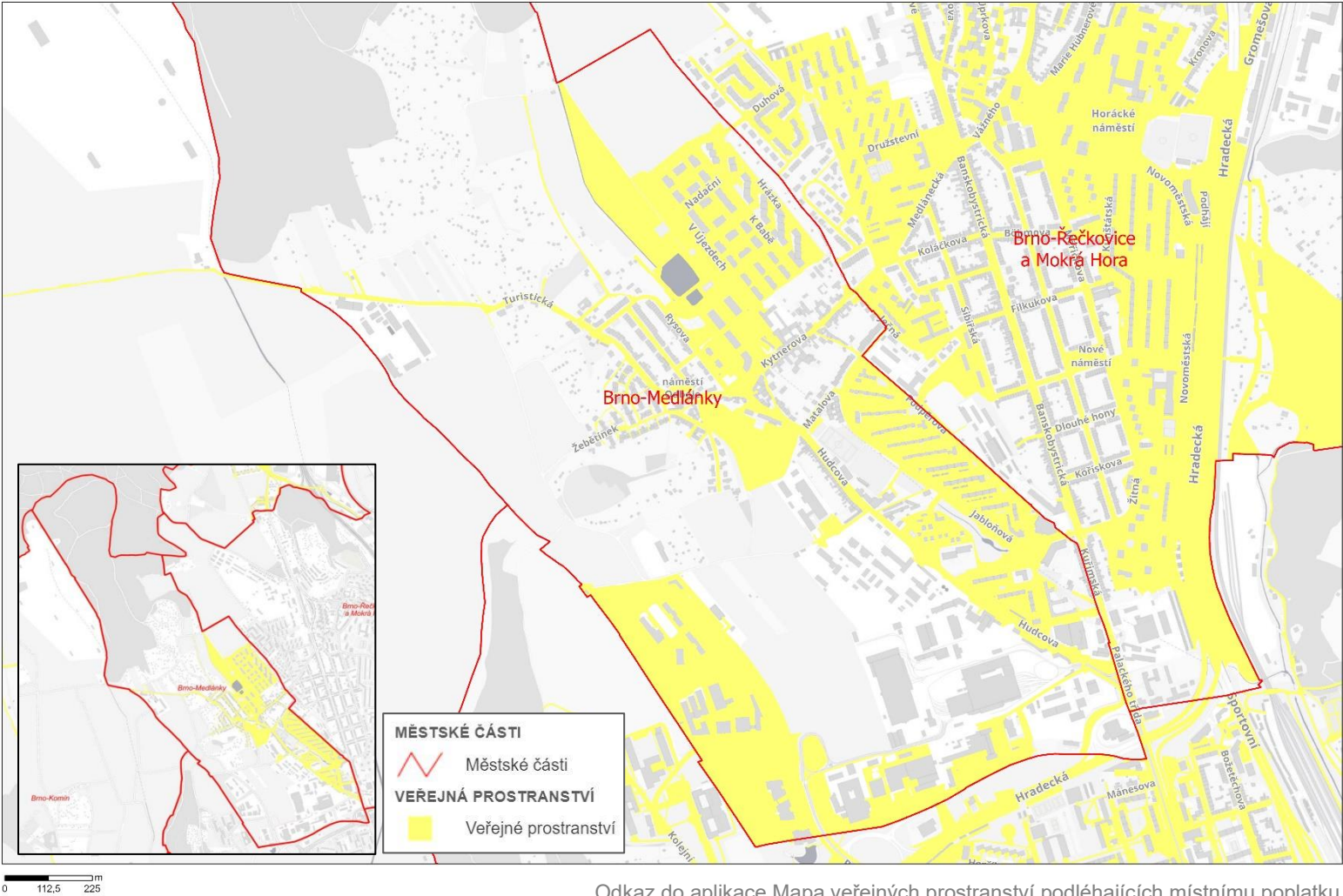

MČ Brno-Nový Lískovec

Příloha č.3 - Veřejná prostranství podléhající místnímu poplatku

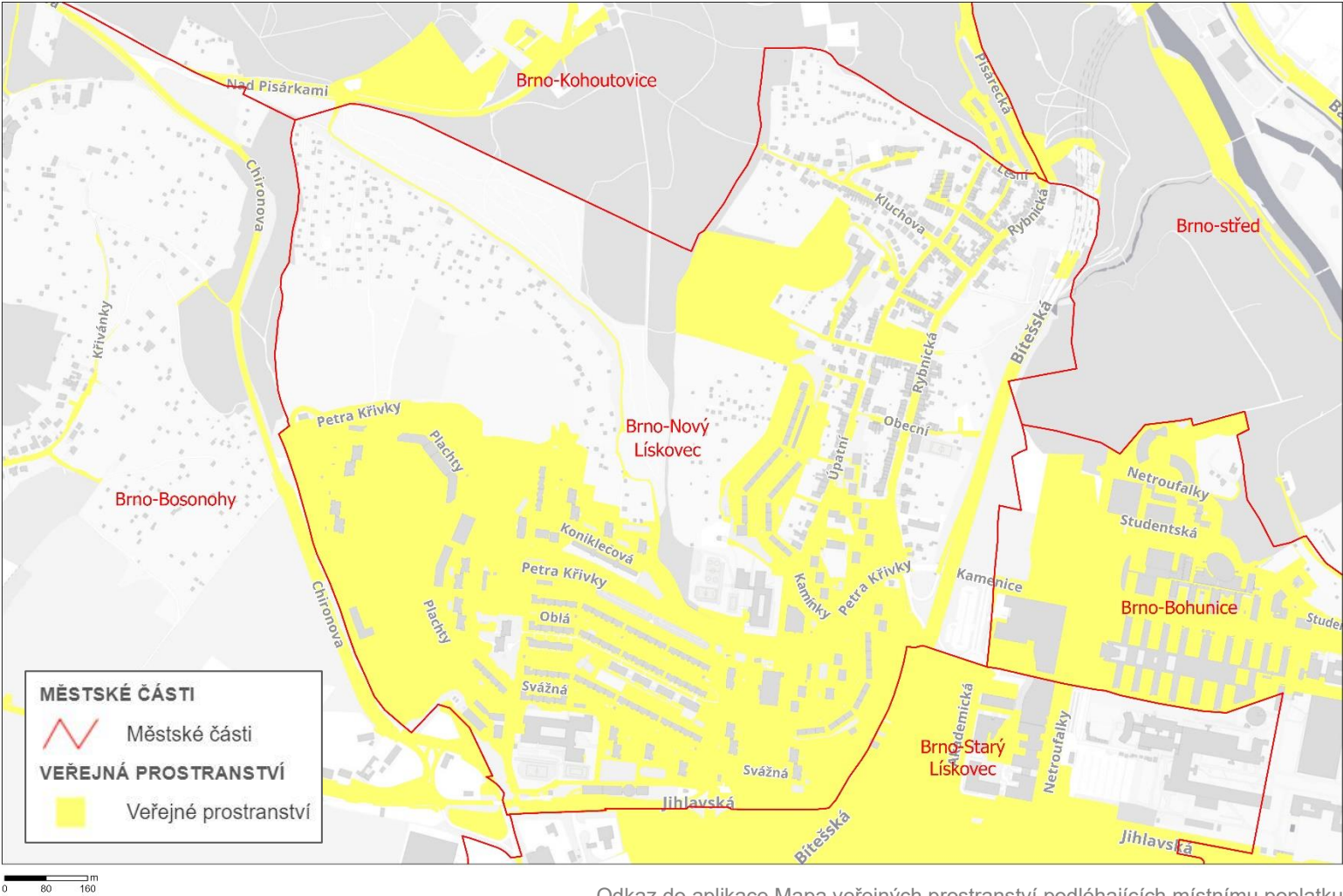

MČ Brno-Ořešín

Příloha č.3 - Veřejná prostranství podléhající místnímu poplatku

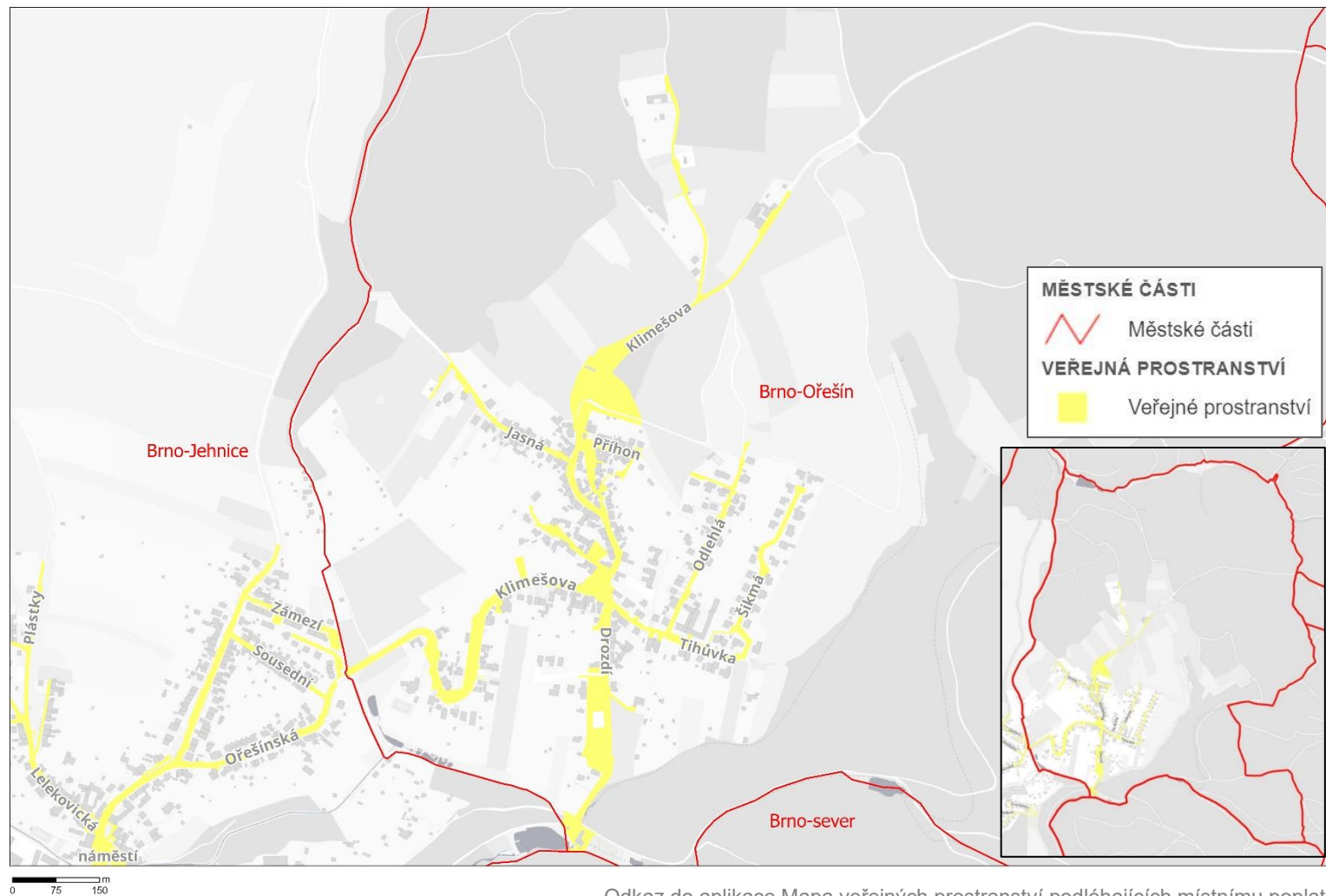

MČ Brno-Řečkovice a Mokrá Hora

Příloha č.3 - Veřejná prostranství podléhající místnímu poplatku 1

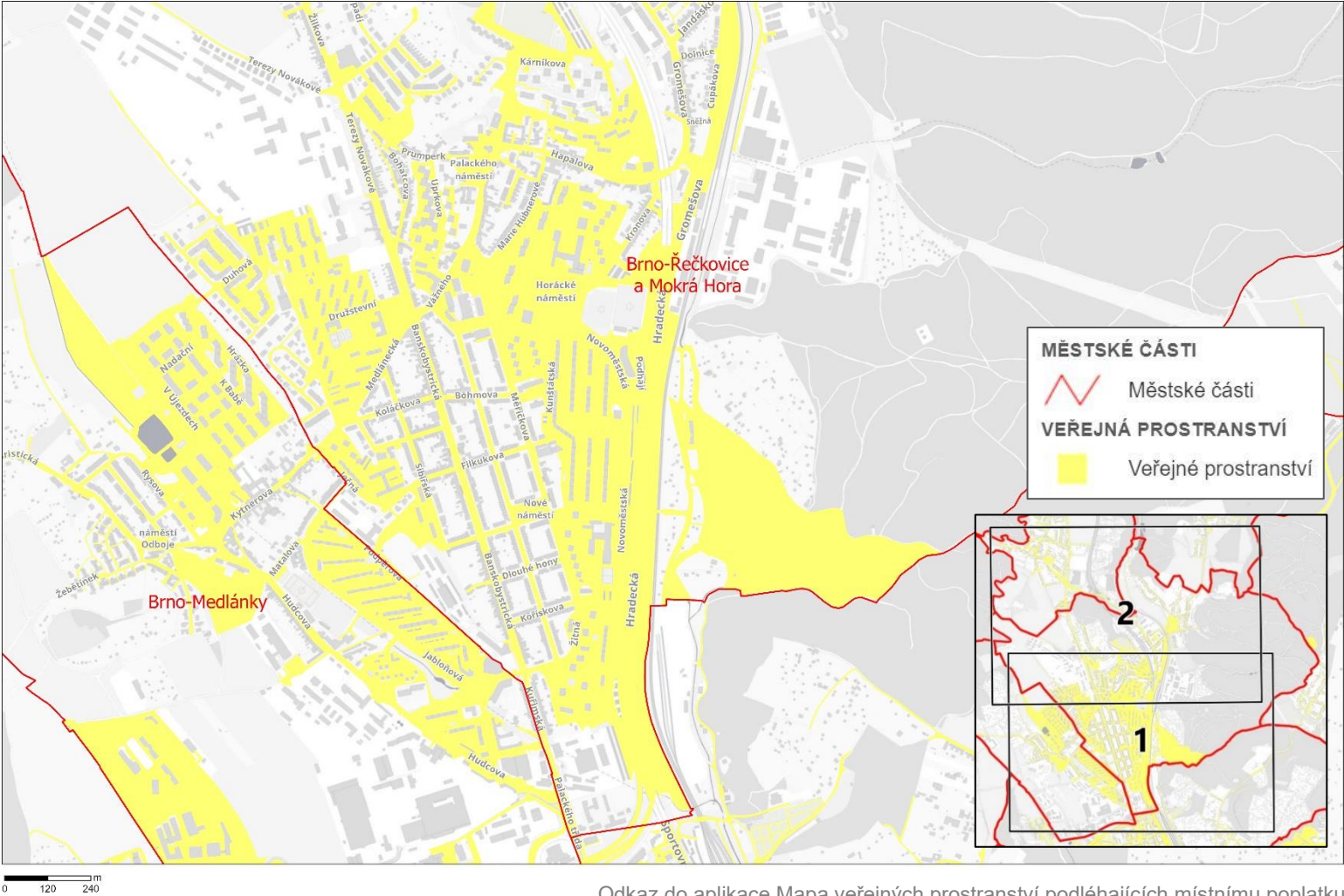

MČ Brno-Řečkovice a Mokrá Hora

Příloha č.3 - Veřejná prostranství podléhající místnímu poplatku 2

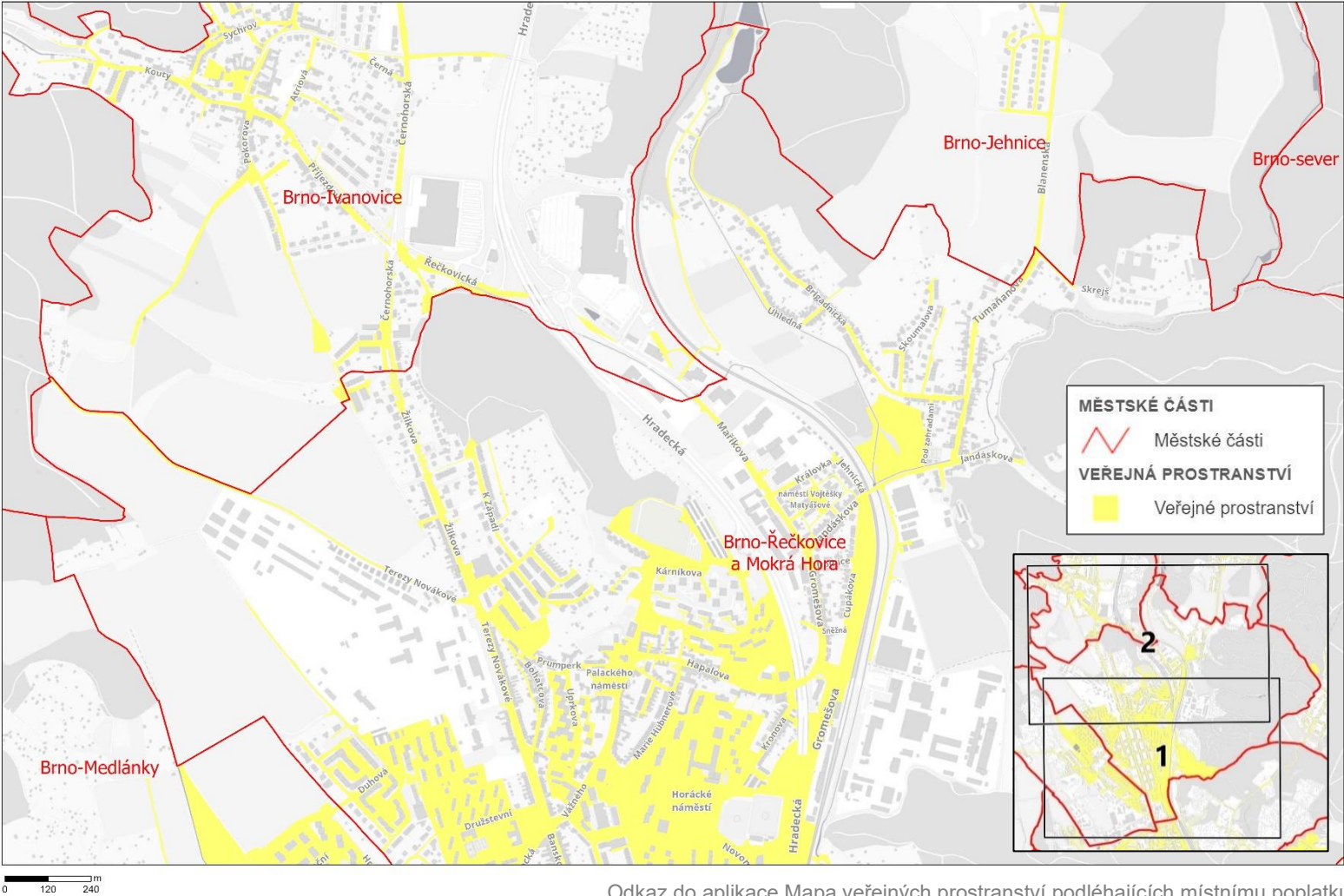

MČ Brno-sever

Příloha č.3 - Veřejná prostranství podléhající místnímu poplatku 1

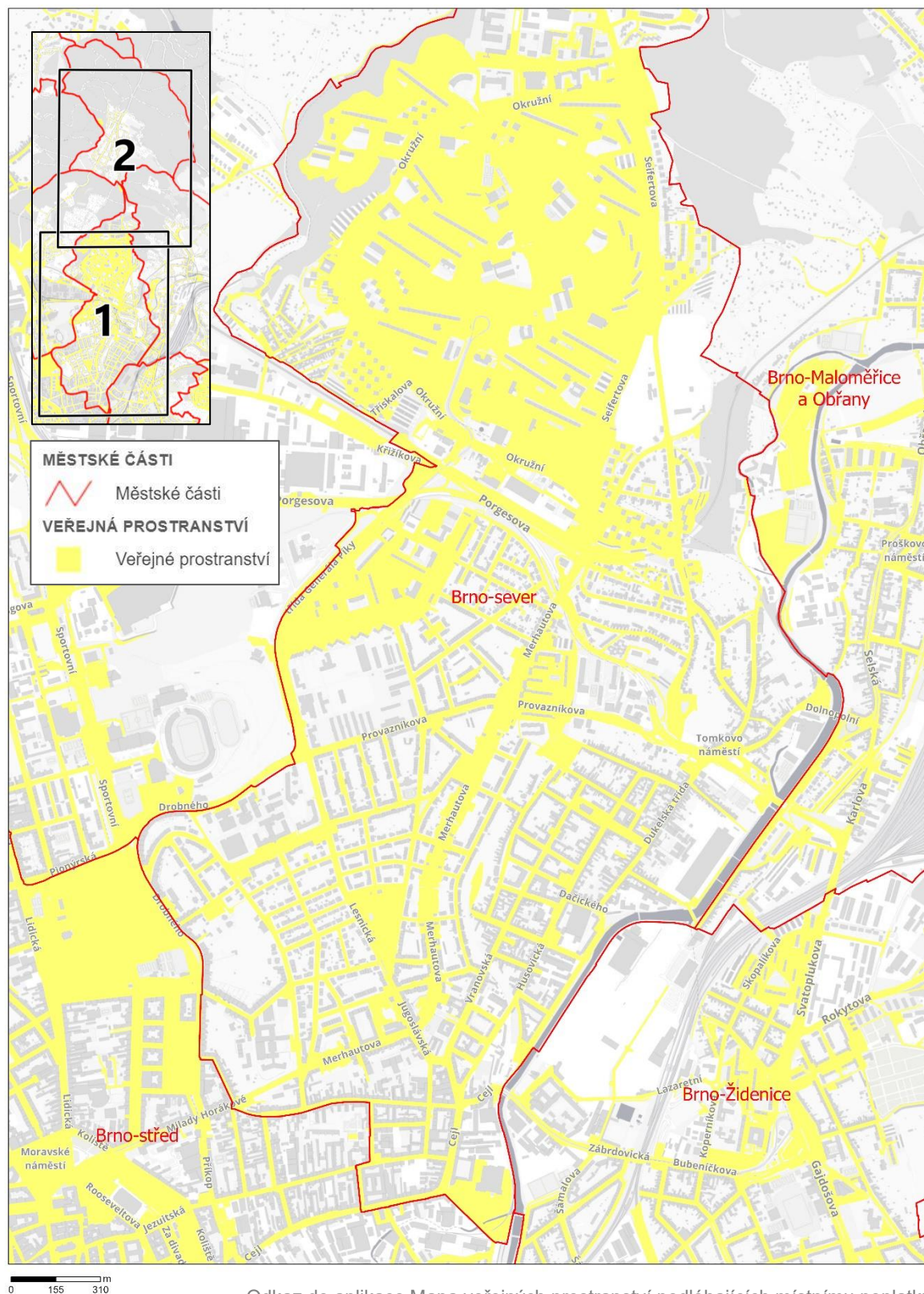

MČ Brno-sever

Příloha č.3 - Veřejná prostranství podléhající místnímu poplatku 2

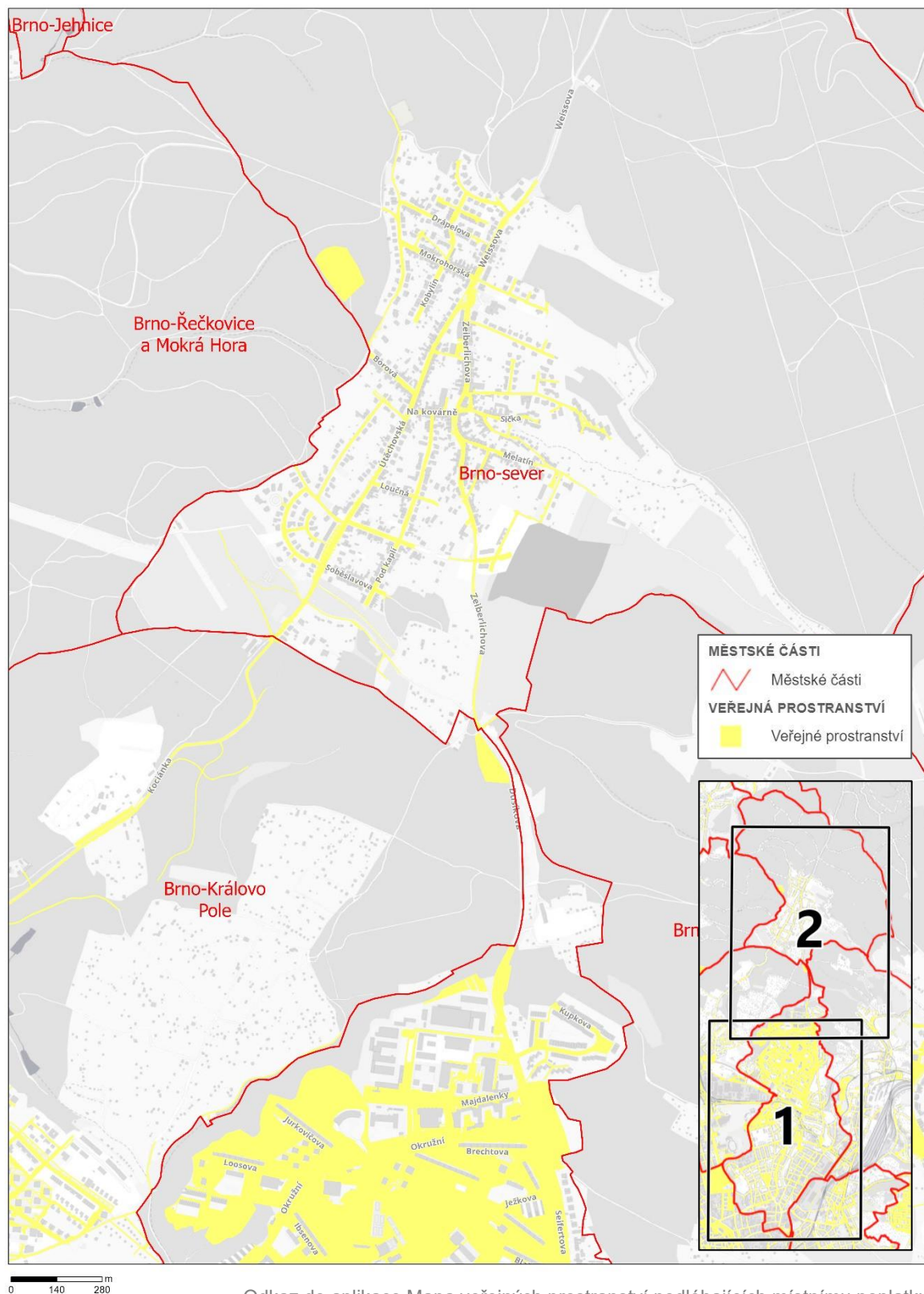

[Odkaz do aplikace Mapa veřejných prostranství podléhajících místnímu poplatku](#)

MČ Brno-Slatina

Příloha č.3 - Veřejná prostranství podléhající místnímu poplatku

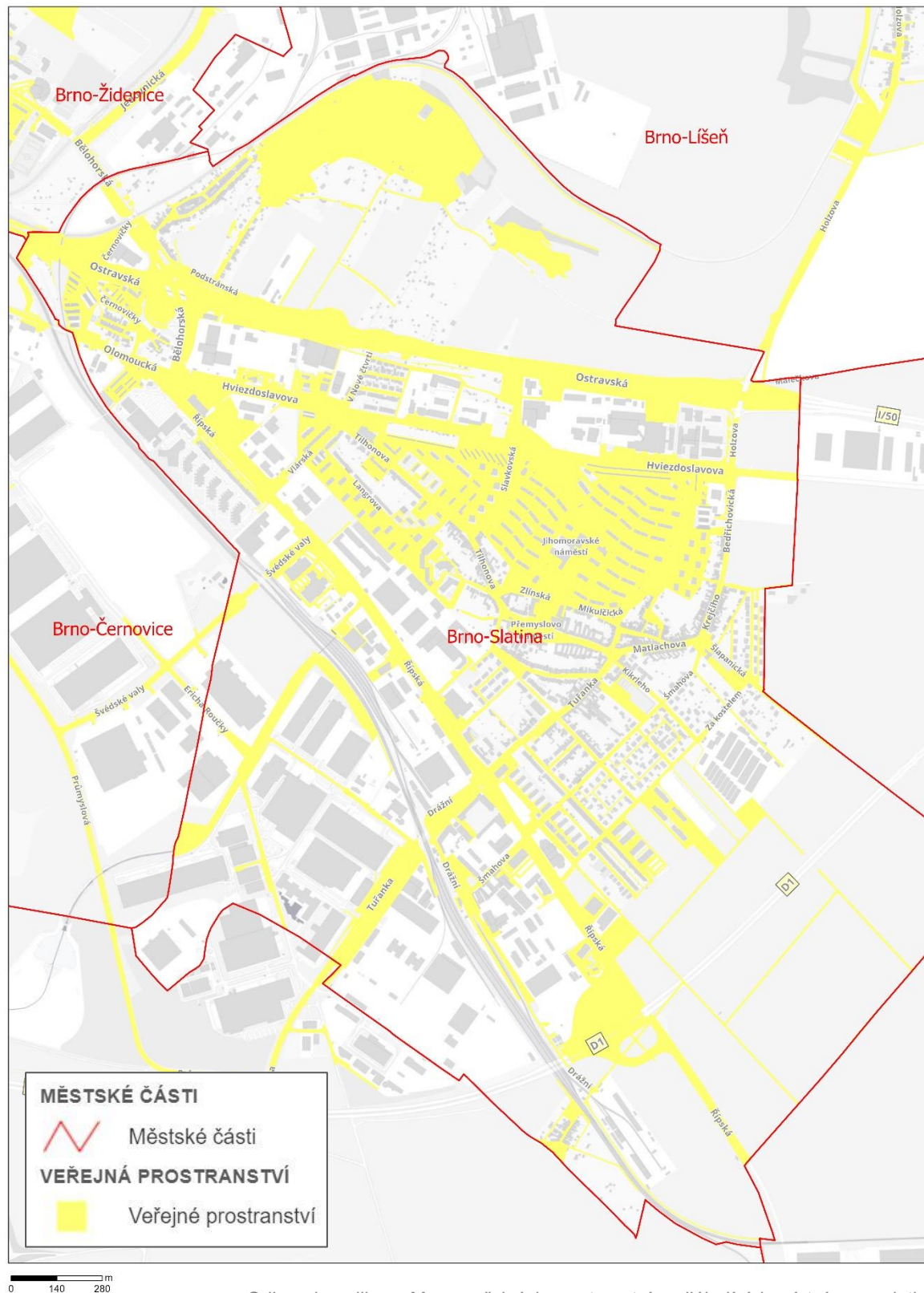

MČ Brno-Starý Lískovec

Příloha č.3 - Veřejná prostranství podléhající místnímu poplatku

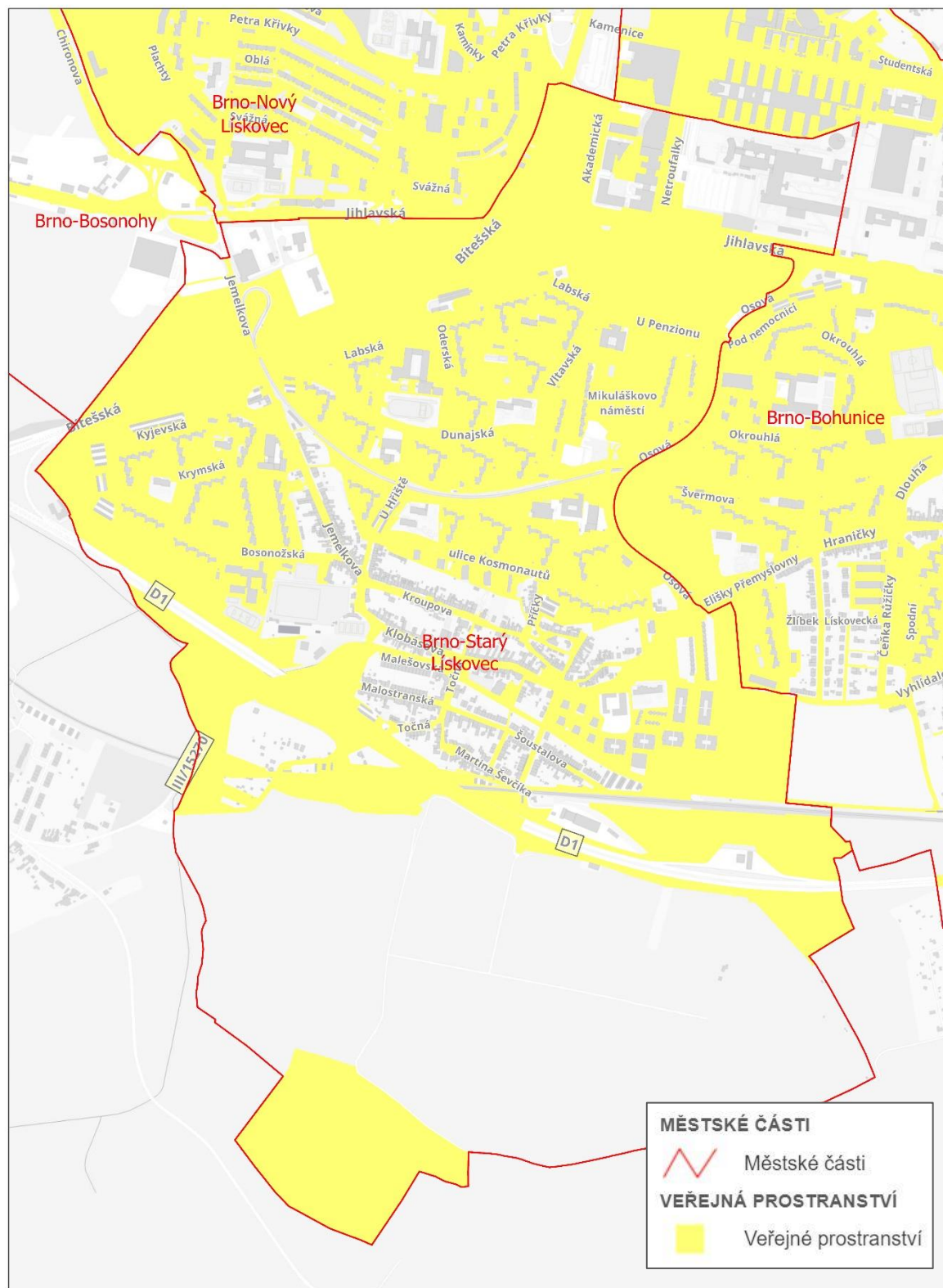

[Odkaz do aplikace Mapa veřejných prostranství podléhajících místnímu poplatku](#)

MČ Brno-střed

Příloha č.3 - Veřejná prostranství podléhající místnímu poplatku 1

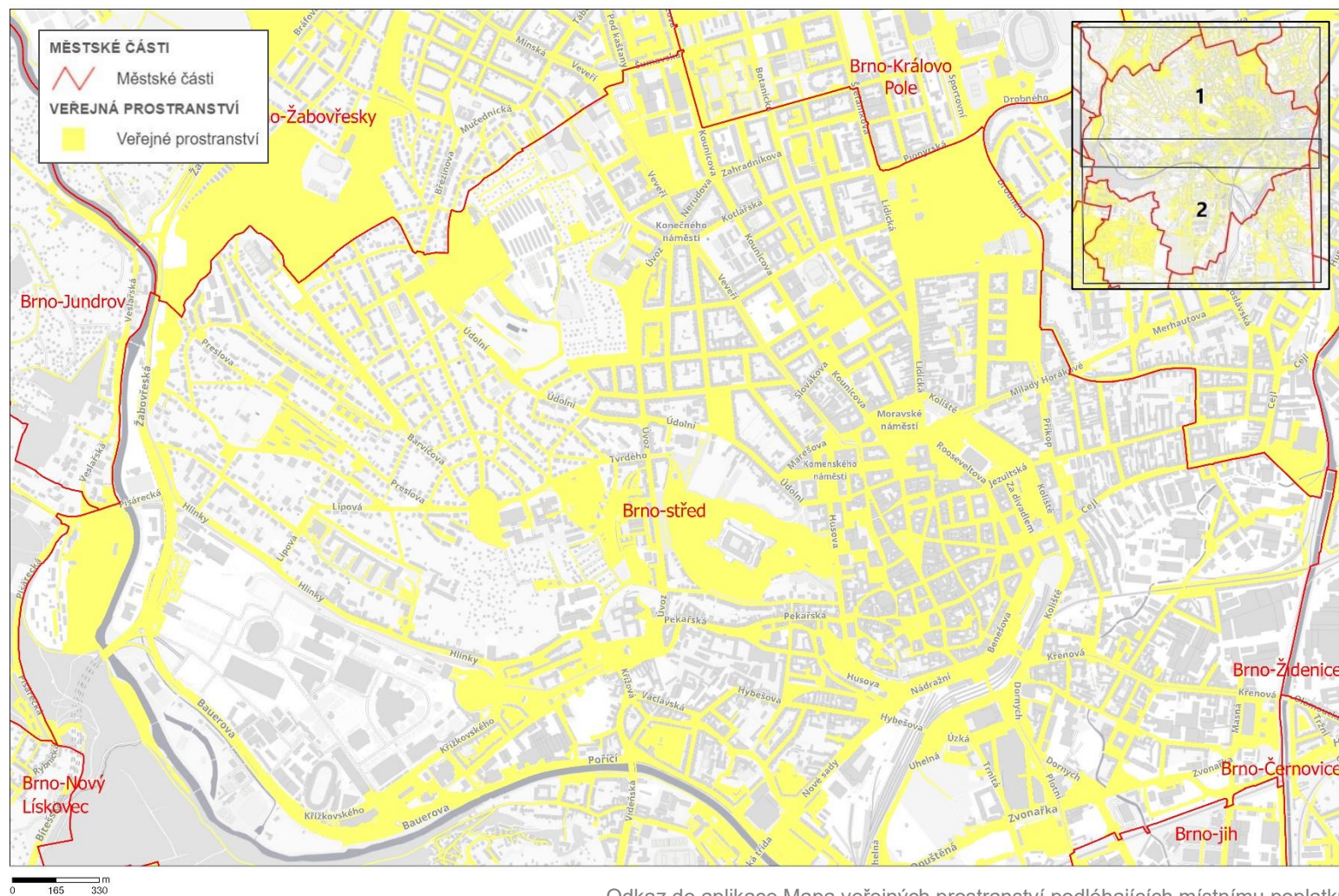

MČ Brno-střed

Příloha č.3 - Veřejná prostranství podléhající místnímu poplatku 2

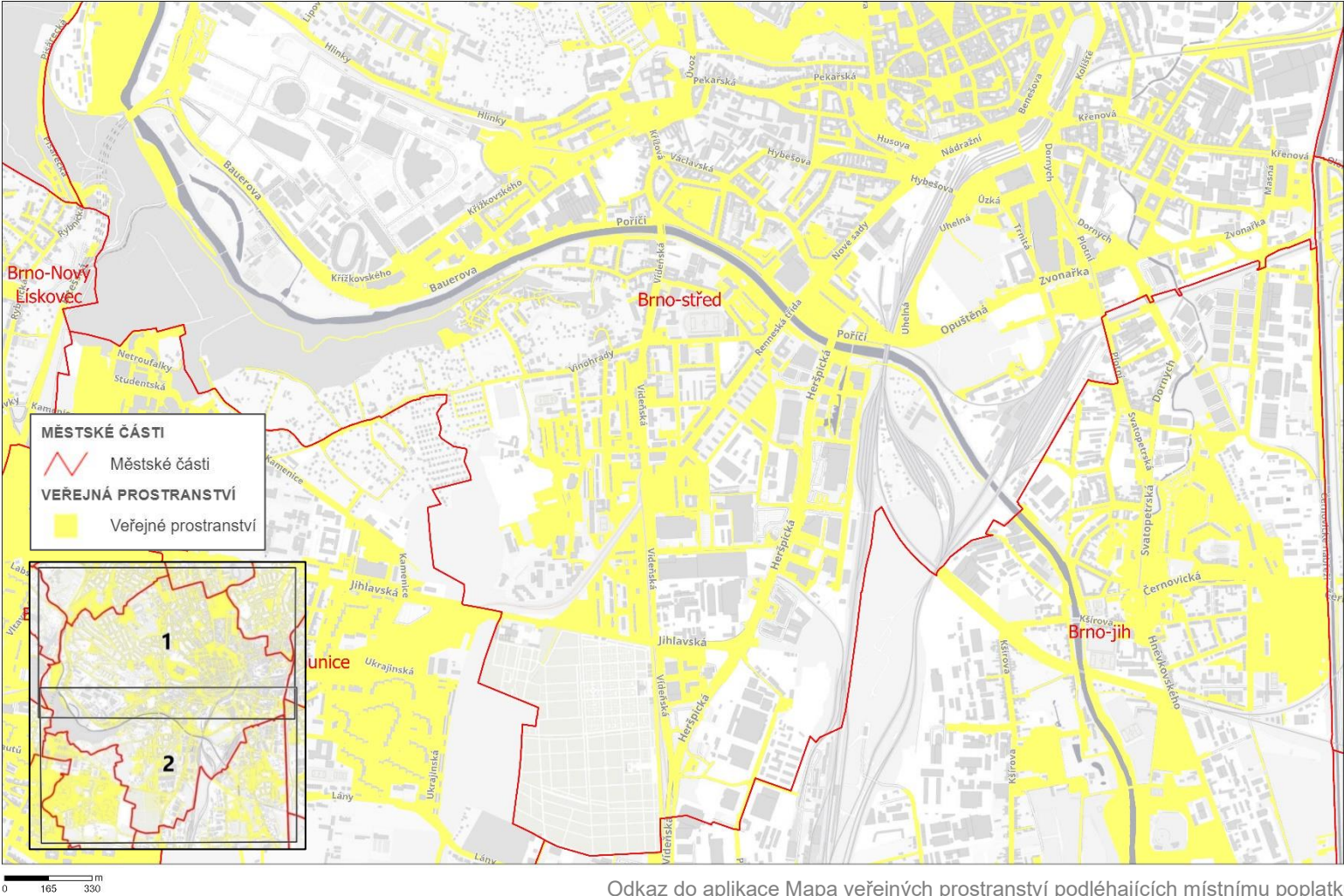

MČ Brno-Tuřany

Příloha č.3 - Veřejná prostranství podléhající místnímu poplatku 1



MČ Brno-Tuřany

Příloha č.3 - Veřejná prostranství podléhající místnímu poplatku 2

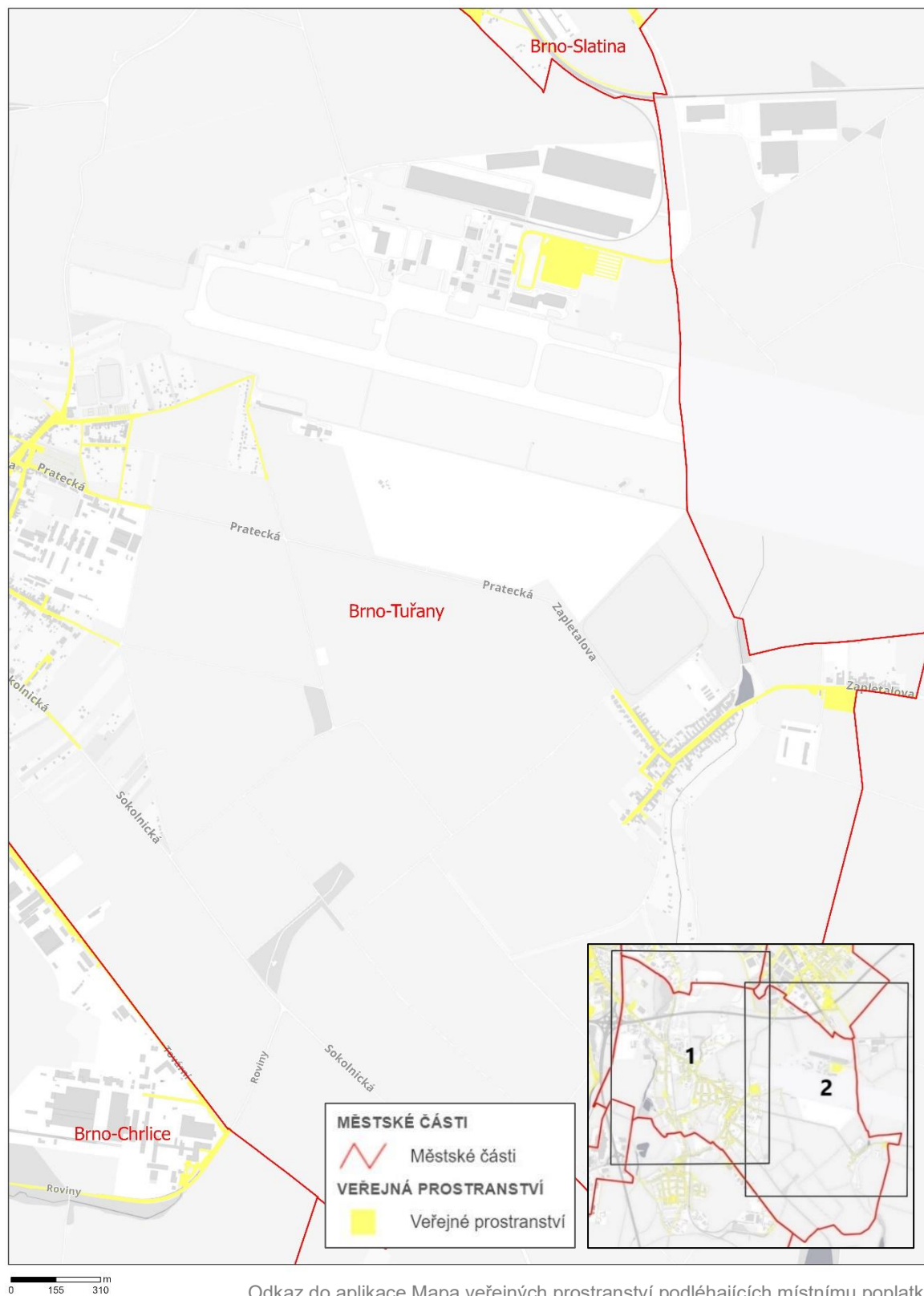

MČ Brno-Útěchov

Příloha č.3 - Veřejná prostranství podléhající místnímu poplatku

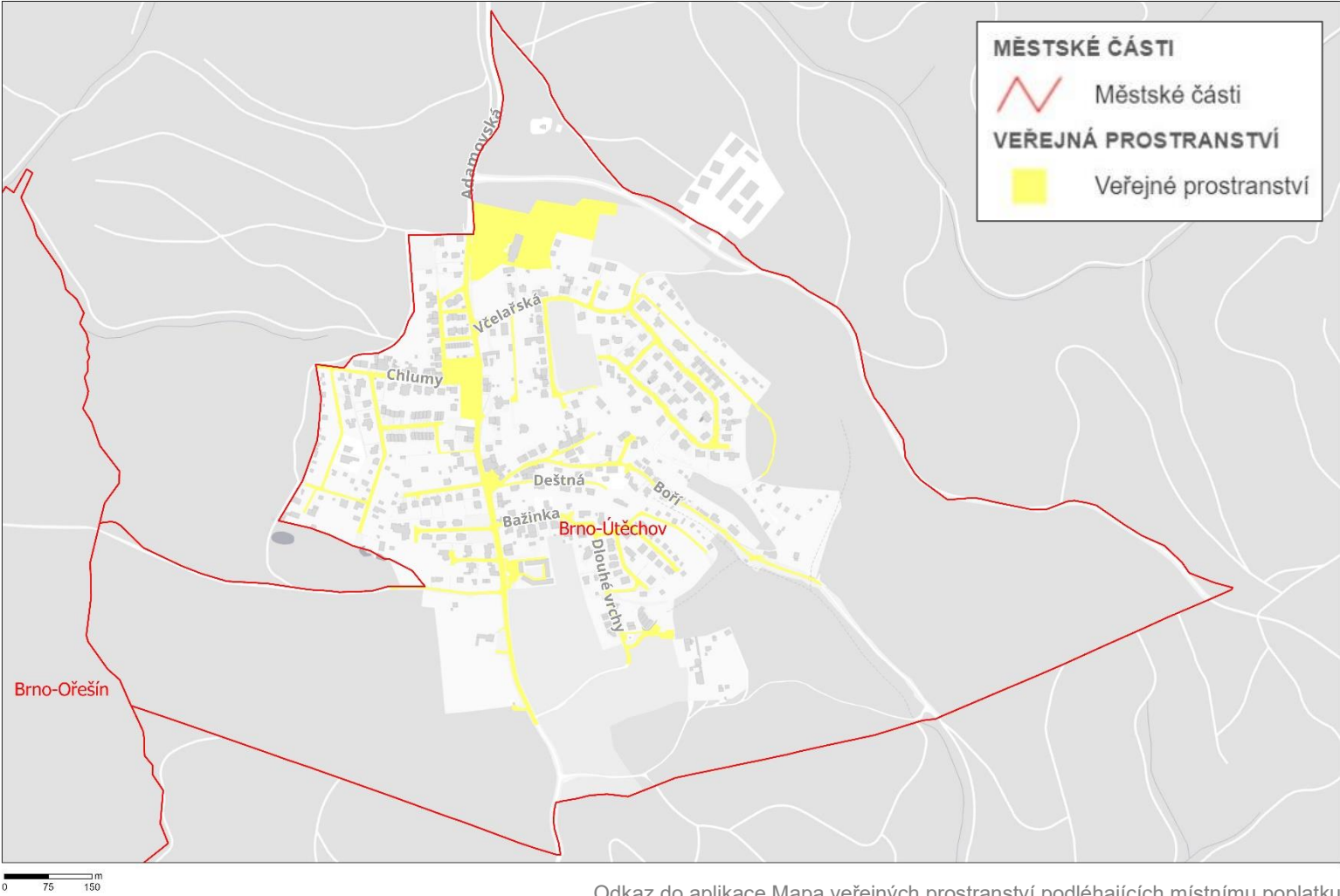

[Odkaz do aplikace Mapa veřejných prostranství podléhajících místnímu poplatku](#)

MČ Brno-Vinohrady

Příloha č.3 - Veřejná prostranství podléhající místnímu poplatku

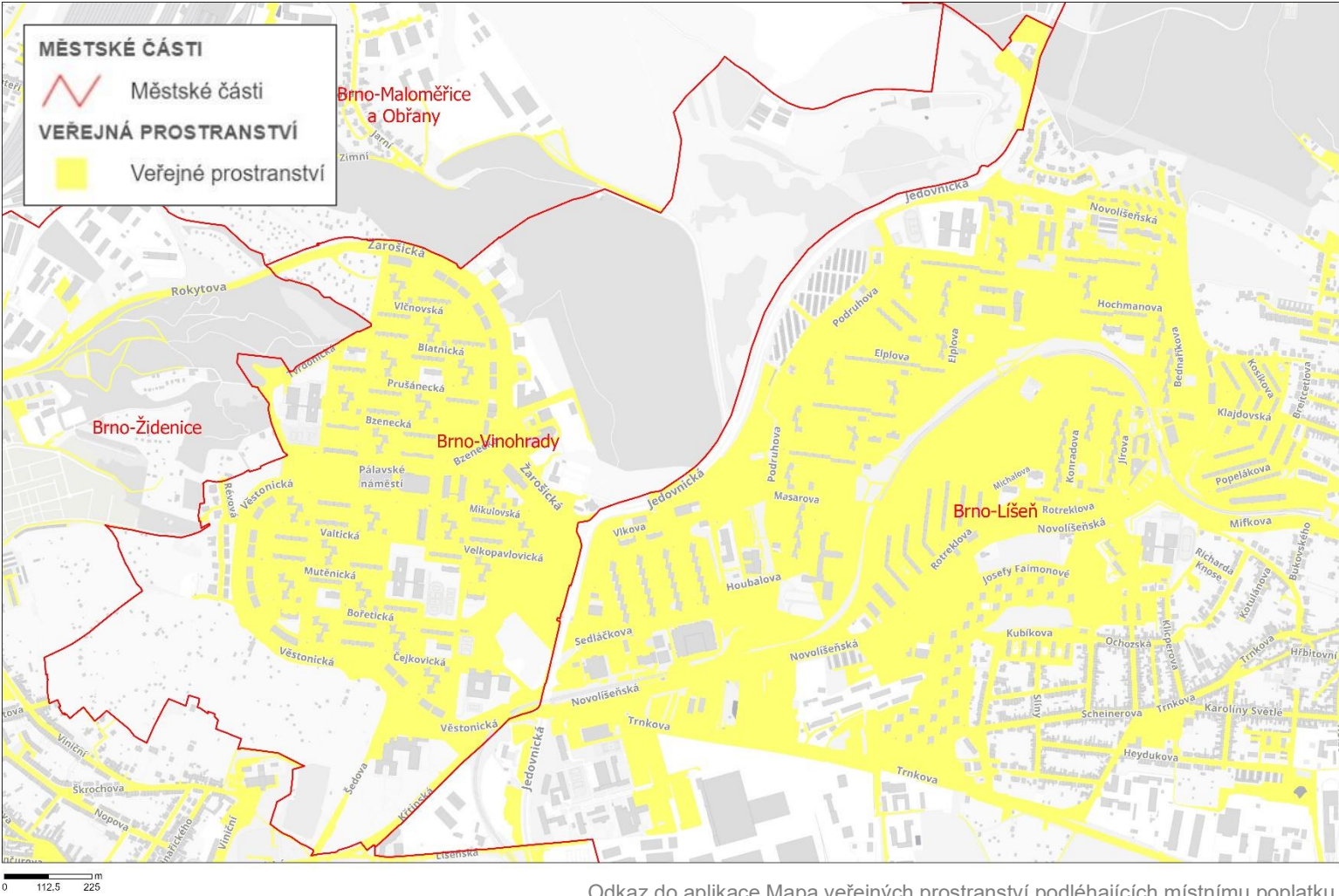

MČ Brno-Žabovřesky

Příloha č.3 - Veřejná prostranství podléhající místnímu poplatku

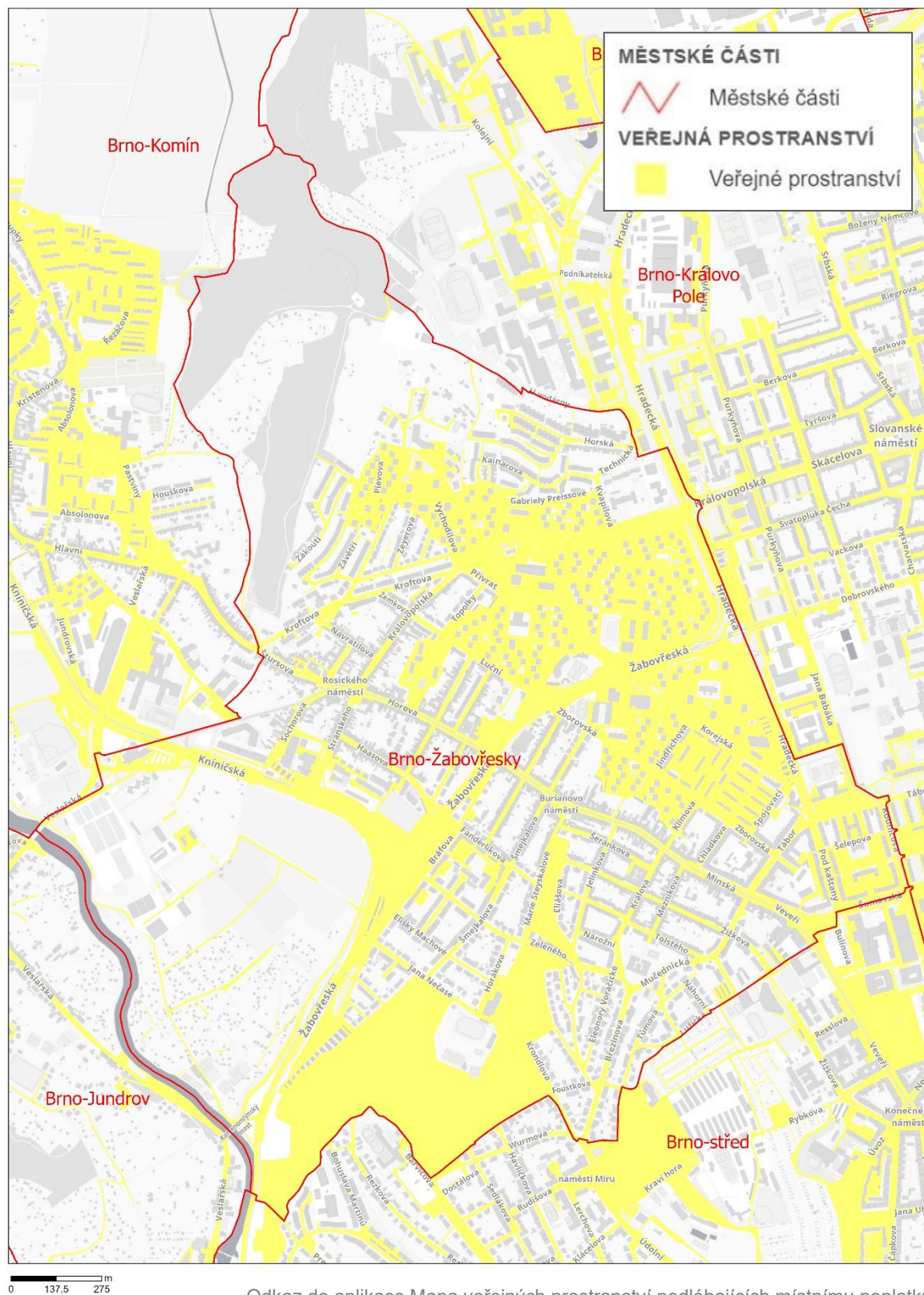

MČ Brno-Žebětín

Příloha č.3 - Veřejná prostranství podléhající místnímu poplatku

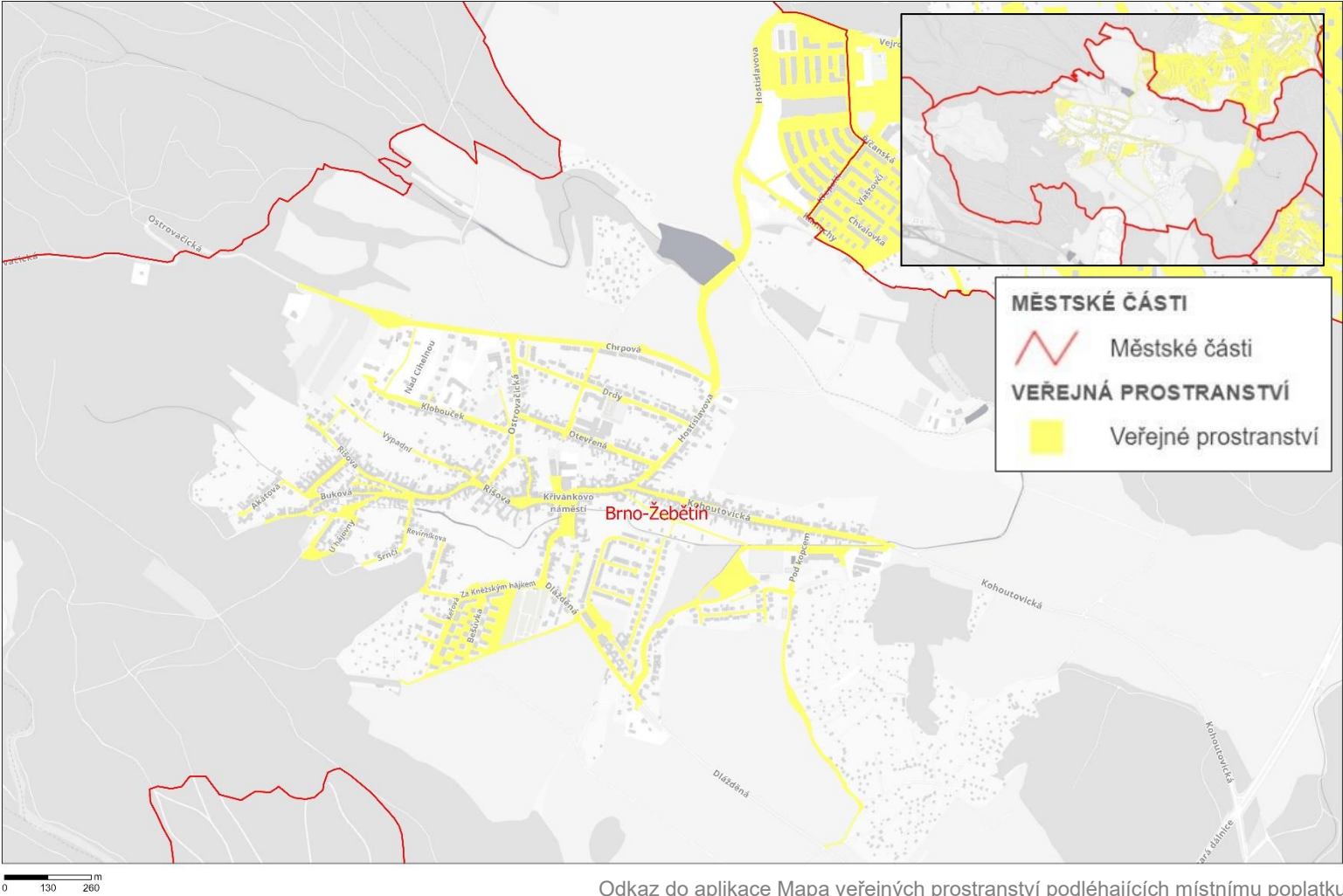

MČ Brno-Židenice

Příloha č.3 - Veřejná prostranství podléhající místnímu poplatku

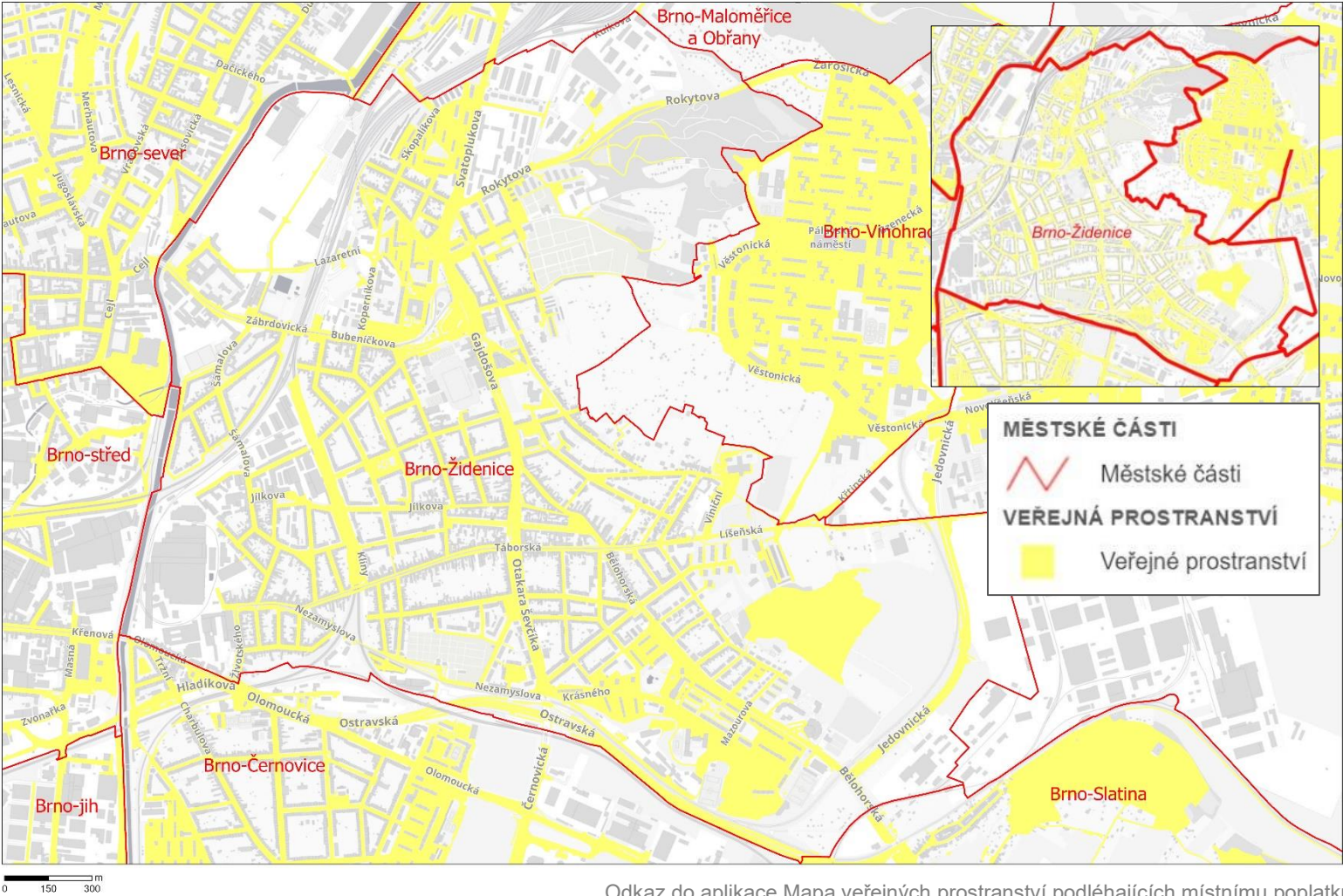

[Odkaz do aplikace Mapa veřejných prostranství podléhajících místnímu poplatku](#)

Sazby poplatku za užívání veřejného prostranství
(sazba v Kč/m²/den nebo paušální částka v Kč za týden – T, měsíc – M nebo rok – R)

Městská část Brno-		Základní sazba	Umístění reklamních zařízení			Vyhrazení trvalého parkovacího místa			
			billboard	reklama typu „A“	ostatní	osobní automobil	nákladní automobil, autobus		
Bohunice		10	3500 M	20	30	1500 M	2000 M		
Bosonohy		10	10	10	10	5000 R	10000 R		
Bystrc*8)		10	2800 M	150 M	30	45625 R			
Černovice		10	20000 R	200 M	300 M	20000 R	30000 R		
Chrlice		10	10000 R	5	10	15000 R	20000 R		
Ivanovice		5	25000 R	100 M	100 M	6000 R	12000 R		
Jehnice		10	25000 R	100 M	100 M	5000 R	15000 R		
jih*2)	lokalita I	10	36000 R	20	20	24000 R	42000 R		
	lokalita II	10							
	lokalita III	10							
	lokalita III/1	10							
	lokalita III/2	10							
	lokalita III/3	10							
	lokalita III/4	10							
	lokalita III/5	10							
	lokalita III/6	10							
	lokalita IV	10	36000 R	20	20	24000 R	42000 R		
Jundrov		5	5	5	5	35000 R			
Kníničky		10	10	10	10	10000 R	20000 R		
Kohoutovice		10	30000 R	15 T	20 T	30000 R			
Komín		10	20000 R	10	2500 R	30000 R	60000 R		
Královo Pole*3)	lokalita I	10	36000 R	20	500 T	45600 R	60000 R		
	lokalita II	10	30000 R	20	500 T	45600 R	60000 R		
Líšeň		10	35000 R	100 M	100 M	40000 R	60000 R		
Maloměřice a Obrány		7	1500 R	200 M	40	7000 R	14000 R		
Medlánky		10	30000 R	10	10	35000 R	60000 R		
Nový Lískovec		6	15000 R	100 M	100 M	20000 R	40000 R		
Ořešín		10	70	70	70				
Řečkovice a Mokrá Hora		10	30000 R	100 M	10	30000 R	60000 R		
sever		10	100	5	50	45000 R	70000 R		
Slatina		10	10	10	10	10000 R	20000 R		
Starý Lískovec		10	3000 M	300 M		20000 R	40000 R		
střed*4)	lokalita I	10	3000 M	60	700 T	45600 R			
	lokalita II	10	2500 M	20	500 T	45600 R			
Tuřany		10	10000 R	5	10	35000 R	40000 R		
Útěchov		10		100 M					
Vinohrady*5)	lokalita I	10	7300 R	100 R	500 R	10000 R	18000 R		
	lokalita II					10000 R	18000 R		
	lokalita III					14000 R	40000 R		
Žabovřesky		10	36000 R	20	50	7	10		
Žebětín		5	3000 M	200 M	5	10000 R			
Židenice*6)	lokalita I	10	20000 R	100 M	6	20000 R	10		
	lokalita II	10	20000 R	100 M	10	10000 R	10		

Sazby poplatku za užívání veřejného prostranství
(sazba v Kč/m²/den nebo paušální částka v Kč za týden – T, měsíc – M nebo rok – R)

Městská část Brno-		Umístění lunaparků a jiných obdobných atrakcí	Pořádání reklamních akcí	Pořádání kulturních a sportovních akcí	Užívání pro potřeby tvorby filmových a televizních děl
Bohunice		20	10		10
Bosonohy		10	10		10
Bystrc*7)		50	10		10
Černovice		1			
Chrlice		1	10		10
Ivanovice		5	5		5
Jehnice			5		5
jih*2)	lokalita I	10	10	10	10
	lokalita II	10	10	10	10
	lokalita III	15000 T		15000 T	15000 T
	lokalita III/1	15000 T		15000 T	15000 T
	lokalita III/2	15000 T		15000 T	15000 T
	lokalita III/3	30000 T		30000 T	30000 T
	lokalita III/4	10000 T		10000 T	10000 T
	lokalita III/5	15000 T		15000 T	15000 T
	lokalita III/6	35000 T		35000 T	35000 T
	lokalita IV	10	10	10	10
Jundrov		10	10		10
Kníničky		5	10		10
Kohoutovice		5	10		10
Komín		10	10		10
Královo Pole*3)	lokalita I	2000 T	10		10
	lokalita II	2000 T	10		10
Líšeň		30000 T			
Maloměřice a Obrany		7000 T	10		10
Medlánky		100	10		5
Nový Lískovec		50	10	10	10
Ořešín		70			
Řečkovice a Mokrá Hora		5	10		5
sever		2	10		10
Slatina		10	10		10
Starý Lískovec		100	10		10
střed*4)	lokalita I	10	10		10
	lokalita II	10	10		10
Tuřany		2	10		10
Útěchov					
Vinohrady*5)	lokalita I	2	5		10
	lokalita II				
	lokalita III				
Žabovřesky		10	10		10
Žebětín		5000 T	500 T		10
Židenice*6)	lokalita I	10	6		6
	lokalita II	10	10		6

Sazby poplatku za užívání veřejného prostranství
(sazba v Kč/m²/den nebo paušální částka v Kč za týden – T, měsíc – M nebo rok – R)

Městská část Brno-		Umístění zařízení sloužících pro poskytování prodeje a služeb (v Kč/m ² /den)											
		sazba „A“		sazba „B“		sazba „C“		sazba „D“		sazba „E“		sazba „F“	
		pevné stánky	mobilní stánky	pevné stánky	mobilní stánky	pevné stánky	mobilní stánky	pevné stánky	mobilní stánky	pevné stánky	mobilní stánky	pevné stánky	mobilní stánky
Bohunice		20	20	20	20	20	20	20	20	50	50	10	10
Bosonohy		10	10	10	10	10	10	10	10	10	10	10	10
Bystrc*1)	lokalita I	40	40	10	10	40	40	50	50	50	50	10	10
	lokalita II	10	10	10	10	10	10	10	10	10	10	10	10
Černovice		5	7	5	7	5	7	5	7	5	7	5	7
Chrlice		5	20									5	10
Ivanovice		5	5	5	5	5	5	5	5	5	5	5	5
Jehnice		50	50	50	50	50	50	50	50	50	50	10	10
jih*2)	lokalita I	10	100	10	100	10	100	10	100	10	100	10	10
	lokalita II	10	100	10	100	10	100	10	100	10	100	10	10
	lokalita III	10	100	10	100	10	100	10	100	10	100	10	10
	lokalita IV	10	100	10	100	10	100	10	100	10	100	10	10
Jundrov		6	10	6	10	6	10	10	10	20	20	10	10
Kníničky		50	50	50	50	50	50	50	50	50	50	10	10
Kohoutovice		6	35	4	20	6	35	6	35	6	35	6	10
Komín		10	10	10	10	10	10	10	10	30	30	10	10
Královo Pole*3)	lokalita I	30	50		30	50	50	30	50	100	100	30	30
	lokalita II	30	50		30	50	50	30	50	100	100	30	30
Líšeň		10	20	5	10	10	20	10	20	10	20	5	10
Maloměřice a Obřany		15	15	10	10	15	15	15	15	25	25	15	15
Medlánky		10	40			10	40	10	50	50	50	10	10
Nový Lískovec		10	30	10	30	10	30	10	30	50	50	10	30
Ořešín													
Řečkovice a Mokrá Hora		10	40	10	20	10	40	10	50	50	50	10	10
sever		20	20	1	5	3	10	20	10	20	40	10	2
Slatina		1000 M	40	1000 M	10	1000 M	30	1000 M	30	1000 M	100	1000 M	10
Starý Lískovec		7	40	7	40	7	40	7	40	7	40	7	10
střed*4)	lokalita I	40	60	40	30	40	80	40	60	40	100	100	100
	lokalita II	40	60	40	30	40	80	40	60	40	100	100	100
Tuřany			100				20					10	
Útěchov		10	10										
Vinohrady		10	10	5	5	10	10	10	10	15	15	10	10
Žabovřesky		90	70	10	20	10	30	25	50	25	50	10	10
Žebětín		3	40		40		40		100		40		40
Židenice		5	20	5	20	5	20	5	30	10	100	10	5

Sazba „A“	sazba se použije pro umístění zařízení k poskytování prodeje veškerého sortimentu, včetně prodeje z pojezdných zařízení nebo z auta, pokud dále není stanoveno jinak
Sazba „B“	sazba se použije pro umístění zařízení k prodeji vlastní produkce (ovoce, zelenina, květiny, sazenice, vejčička, med), pro prodej lesních plodů včetně hub a pro prodej nebalené pitné a kojenecké vody
Sazba „C“	sazba se použije pro umístění zařízení k prodeji potravin, ovoce, zeleniny, květin, tisku, knih
Sazba „D“	sazba se použije pro umístění zařízení k prodeji občerstvení (např. grilovaná kuřata, párky v rohlíku, langoše, zmrzlina, sladkosti, cukrová vata), k umístění venkovních lednic a mrazicích boxů, k prodeji zboží při příležitosti svátků (Vánoce, Velikonoce, svatý Valentýn, Mezinárodní den žen, Den matek, Památka zesnulých)
Sazba „E“	sazba se použije pro umístění zařízení k prodeji alkoholických nápojů včetně piva a burčáku, k prodeji tabákových výrobků a zábavní pyrotechniky
Sazba „F“	sazba se použije pro umístění zařízení k poskytování služeb

U smíšeného sortimentu se sazba stanoví podle prodávaného zboží s nejvyšší sazbou.

Sazby poplatku za užívání veřejného prostranství
(sazba v Kč/m²/den nebo paušální částka v Kč za týden – T, měsíc – M nebo rok – R)

Městská část Brno-		Pojízdná prodejní zařízení, prodej z auta		Restaurační zahrádky, občerstvení před provozovnou, předsunutá prodejní místa		
		m ² /den	paušální částka	m ² /den	paušální částka	
					do 20 m ²	nad 20 m ²
Bohunice		30	500 T	5		
Bosonohy		10	500 R		2500 R	7500 R
Bystrc*1)	lokalita I	100	500 T	5	2000 M	3500 M
	lokalita II	100	500 T	5	2000 M	3500 M
Černovice		5	300 T	5	800 M	1000 M
Chrlice		10		5		
Ivanovice		5			500 M	1000 M
Jehnice		5			5000 R	5000 R
jih*2)	lokalita I	100		*8)		
	lokalita II	100				
	lokalita III	100				
	lokalita IV	100				
Jundrov		10				
Kníničky		50		50		
Kohoutovice		20		2		15000 R
Komín		10		5		
Královo Pole*3)	lokalita I	50		10		
	lokalita II	50		10		
Líšeň		6	500 M	4	2000 M	4000 M
Maloměřice a Obrány		20	500 M	7	1800 M	3600 M
Medlánky		10		2	1000 M	2000 M
Nový Lískovec		30		5		
Ořešín						
Řečkovice a Mokrá Hora		10		20	4000 R	6000 R
sever		25		3		
Slatina		30			1000 M	7500 M
Starý Lískovec		40		2		
střed*4)	lokalita I	100		*9)		
	lokalita II	100				
Tuřany				1		
Útěchov						
Vinohrady		1	100 M	5	300 M	
Žabovřesky		40		5		
Žebětín		10	500 T	10		
Židenice		5		3	1200 M	2500 M

*7)

Na území městské části Brno-Bystrc se za umístění cirkusů vybírá místní poplatek v paušální výši 10 000 Kč za týden.

*8)

Na území městské části Brno-jih je u restauračních zahrádek stanovena sazba místního poplatku takto:

- celoroční restaurační zahrádky (provozované od 1. 1. do 31. 12.) 3 Kč/m²/den
- sezónní restaurační zahrádky (provozované po jakékoli kratší období než celý rok) 6 Kč/m²/den

*9)

Restaurační zahrádky MČ Brno-střed	Základní sazba	Sazba pro majitele/provozovatele restauračních zahrádek, zapojené do projektu udržování čistoty veřejných prostranství
lokalita I	20 Kč/m ² /den	10 Kč/m ² /den
lokalita II	10 Kč/m ² /den	5 Kč/m ² /den
Předsunutá prodejní místa MČ Brno-střed		
lokalita I	20 Kč/m ² /den	
lokalita II	20 Kč/m ² /den	

Na území městské části Brno-střed jsou restaurační zahrádky do 1 m² bez poplatku.

Sazby poplatku za užívání veřejného prostranství
(sazba v Kč/m²/den nebo paušální částka v Kč za týden – T, měsíc – M)

Městská část Brno-	Provádění výkopových prací, umístění skládek, umístění stavebních zařízení					Paušální částka za umístění stavebních zařízení, skládek a provádění výkopových prací (max. na dobu 6 měsíců)				
	do 48 hod.	do jednoho měsíce	druhý až třetí měsíc	čtvrtý až šestý měsíc	od sedmého měsíce	do 10 m ²	do 20 m ²	do 50 m ²	do 500 m ²	nad 500 m ²
Bohunice		10	10	10	10					
Bosonohy	2	4	6	8	10	400 M	800 M	2000 M	20000 M	30000 M
Bystrc	10	10	10	10	10					
Černovice	10					300 M	500 M	1000 M	2000 M	5000 M
Chrlice						200 M	300 M	600 M		
Ivanovice						40 T	80 T	500 M	1000 M	
Jehnice		5	5	5	5					
jih	10	10	6	6	6					
Jundrov	10	10	10	10	10		500 M	1000 M	3000 M	
Kníničky	5	5	5	5	5					
Kohoutovice	10	10	10	10	10					
Komín	10	10	10	10	10					
Královo Pole	10	10	10	10	10					
Líšeň						100 M	200 M	2000 M	10000 M	20000 M
Maloměřice a Obrány	10	10	10	10	10	100 M	200 M	500 M	1000 M	1500 M
Medlánky	10	10	10	10	10					
Nový Lískovec	2	6	6	6	6					
Ořešín	10					40 T	80 T			
Řečkovice a Mokrý Hora sever	10	10	10	10	10					
	8	8	8	8	8					
Slatina					3	100 M	200 M	500 M	5000 M	6000 M
Starý Lískovec	10	10	10	10	10					
střed*4)	lokalita I	10	10	10	10					
	lokalita II	10	10	10	10					
Tuřany						200 M	300 M	600 M		
Útěchov	10	10	10	10	10					
Vinohrady						100 T	200 T	300 T	1000 T	4000 T
Žabovřesky	7	7	10	10	10					
Žebětín		5	5	5	5	400 M	800 M	1500 M	10000 M	15000 M
Židenice	2	4	6	8	10	300 M	500 M	1000 M	2000 M	5000 M

Vymezení lokalit

*1) MČ Brno-Bystrc	lokalita I	ulice Přístavní od ulice Obvodové k přístavišti lodní dopravy, konečná tramvaje Ečerova v okruhu 50 m, u obchodního centra MAX na ulici Kubíčkově v okruhu 30 m, u lávky přes Svratku mezi ulicemi Obvodovou a U Zoologické zahrady v okruhu 30 m, náměstí před obchodním centrem Javor na náměstí 28. dubna, prodejní místa před obchodním centrem Albert na ulici Ečerově
	lokalita II	ostatní území
*2) MČ Brno-jih	lokalita I	stánková lokalita při ulici Lužné p. č. 393/3, k. ú. Komárov
	lokalita II	u zadní brány Ústředního hřbitova z ulice Bohunické
	lokalita III	sportovní areál Hněvkovského p. č. 562/1, 575/1, 577/1, 3, 8-22, k. ú. Komárov
	lokalita III/1	část sportovního areálu Hněvkovského v rozsahu užívání p. č. 577/1, k. ú. Komárov, mezi komunikací Hněvkovského, vjezdem do areálu, vnitřní komunikací v areálu p. č. 586, k. ú. Komárov, a hranicí se zpevněnou plochou p. č. 577/14, k. ú. Komárov, kolmo ke komunikaci Hněvkovského
	lokalita III/2	část sportovního areálu Hněvkovského v rozsahu užívání p. č. 577/8-22, k. ú. Komárov, ohraničená vnitřní komunikací v areálu p. č. 586, 577/14 a 577/22, k. ú. Komárov
	lokalita III/3	část sportovního areálu Hněvkovského v rozsahu společného užívání lokalit III/1 a III/2 a části p. č. 577/3, k. ú. Komárov, od komunikace Hněvkovského kolem pozemku rod. domu Hněvkovského 36 kolmo k vnitřní komunikaci po vjezd do areálu z komunikace Hněvkovského (u železničního viaduktu)
	lokalita III/4	část sportovního areálu Hněvkovského v rozsahu užívání p. č. 575/1, k. ú. Komárov, od komunikace Hněvkovského kolem budovy společnosti Čiperka, a. s., po hranice tréninkového baseballového hřiště a vnitřní komunikaci p. č. 577/4, k. ú. Komárov
	lokalita III/5	část sportovního areálu Hněvkovského v rozsahu užívání části p. č. 562/1, k. ú. Komárov, mezi ulicemi Sokolovou, parkovištěm, stadionem baseballu a budovou FIRSTSTOP patřící společnosti SQS, spol. s r. o.
	lokalita III/6	část sportovního areálu Hněvkovského v rozsahu užívání části p. č. 562/1, k. ú. Komárov, kolem budovy Hněvkovského 66a kolmo k baseballovému hřišti včetně lokality III/5 po křižovatku komunikací Hněvkovského/Sokolova
*3) MČ Brno-Královo Pole	lokalita I	(ulice) Sportovní (část nacházející se na území městské části Brno-Královo Pole), Porgesova (část nacházející se na území městské části Brno-Královo Pole), Křižíkova (část nacházející se na území městské části Brno-Královo Pole), Hradecká (část nacházející se na území městské části Brno-Královo Pole), Palackého třída (část nacházející se na území městské části Brno-Královo Pole), Štefánikova (část nacházející se na území městské části Brno-Královo Pole)
	lokalita II	ostatní území

*4) MČ Brno-střed	lokalita I	Anenská, Bašty, Beethovenova, Běhounská, Benešova, Besední, Biskupská, Brandlova, Česká, Divadelní, Dominikánská, Dominikánské náměstí, Dvořákova, Husova, Hybešova, Jakubská, Jakubské náměstí, Jánská, Jircháře, Jezuitská, Josefská, Joštova, Kapucínské náměstí, Kobližná, Koliště, Komenského náměstí, Kopečná, Kozi, Květinářská, Leitnerova, Malinovského náměstí, Marešova, Masarykova, Mečová, Mendlovo náměstí, Měnínská, Minoritská, Moravské náměstí, Mozartova, Muzejní, Nádražní, náměstí Svobody, Novobranská, Opletalova, Orlí, Panenská, Panská, Pekařská, Peroutková, Petrov, Petrásk, Pohorelec, Poštovská, Průchodní, Radnická, Rašínova, Rooseveltova, Skrytá, Solniční, Starobrněnská, Středova, Studánka, Sukova, Šilingrovo náměstí, Údolní, Václavská, Vachova, Veselá, Vodní, Za Divadlem, Zámečnická, Zelný trh, Žerotínovo náměstí, podchod pod hlavním nádražím v Brně
	lokalita II	ostatní území
*5) MČ Brno-Vinohrady	lokalita I	před výměníkovou stanicí Vlčnovská 8a, Blatnická 8a, Bzenecká 4a, Bzenecká 18a, Mikulovská 2a, Valtická 1a, Valtická 23, Bořetická 1a, Bořetická 15a, Velkopavlovická 8a
	lokalita II	parkoviště Pálavské náměstí na pozemku p. č. 9175 v k. ú. Židenice
	lokalita III	zastřešená stání na Pálavském náměstí u dřívější zastávky městské hromadné dopravy na části pozemku p. č. 8417/1 v k. ú. Židenice
*6) MČ Brno-Židenice	lokalita I	Bělohorská (část nacházející se na území městské části Brno-Židenice), Bubeníčková, Dulánek, Gajdošova, Geislerova, Jeronýmova, Jílkova, Klíny, Koperníková, Nezamyslova, Skopalíkova, Šámalova, Tábořská, Zábrdovická, Životského (část nacházející se na území městské části Brno-Židenice)
	lokalita II	ostatní území

Sazby poplatku ze vstupného (v %) a osvobození od poplatku			
Městská část Brno-	Prodejní akce	Reklamní akce	Prodejní nebo reklamní akce pořádané místními spolky se sídlem na území MČ
Bohunice	15	15	osvobozeny
Bosonohy	15	15	osvobozeny
Bystrc	20	20	20
Černovice	5	5	osvobozeny
Chrlice	10	10	10
Ivanovice	15	15	osvobozeny
jih	10	10	osvobozeny
Jundrov	10	10	10
Kníničky	20	20	5
Kohoutovice	20	20	20
Komín	10	10	osvobozeny
Královo Pole	10	10	osvobozeny
Líšeň	20	20	osvobozeny
Maloměřice a Obřany	15	15	15
Ořešín	10	10	10
Řečkovice a Mokrá Hora	20	20	osvobozeny
střed	20	20	osvobozeny
Tuřany	10	10	osvobozeny
Vinohrady	20	20	osvobozeny
Žabovřesky	20	20	osvobozeny
Žebětín	15	15	osvobozeny
Židenice	20	20	osvobozeny

VÁŠ DOPIS Č. J.:

ZE DNE:

NAŠE Č. J.:

MMB/0326307/2025

SPIS. ZN.:

Starostům městských částí
statutárního města Brna

VYŘIZUJE:

Mgr. Věslava Höhnlová

TELEFON:

+420 542 173 289

E-MAIL:

hohnlova.veoslava@brno.cz

ID DATOVÉ SCHRÁNKY:

a7kbrn

Tajemníkům úřadů městských
částí statutárního města Brna

DATUM:

09.07.2025

POČET LISTŮ:

01

**Sdělení k návrhu obecně závazné vyhlášky statutárního města Brna místních poplatcích –
posouzení zákonnosti OZV č. 27/2024 Ministerstvem vnitra**

Vážená paní starostko, Vážený pane starosto,
Vážená paní tajemnice, Vážený pane tajemníku,

k našemu dopisu č. j. MMB/0275069/2025 ze dne 05.06.2025 sdělujeme, že jsme 03.07.2025
obdrželi od Ministerstva vnitra ČR posouzení zákonnosti OZV o MP (viz příloha). Upozorňujeme, že
v posouzení je v tabulce na str. 4 je chybně uvedena MČ Starý Lískovec, zatímco nastavená sazba
se týká MČ střed.

Na základě tohoto posouzení a doporučení v něm obsažených, jsme provedli v návrhu OZV změny
a upravený text OZV bez příloh Vám zasíláme k projednání (změny v příloze vyznačené žlutě).
Pokud jste již návrh OZV v orgánech MČ projednali, není nutné opakované projednání.

S pozdravem

Ing. Jana Červencová

vedoucí Odboru rozpočtu a financování

Přílohy:

Posouzení zákonnosti OZV SMB č. 27/2024, o místních poplatcích
Upravený návrh OZV o MP



odbor veřejné správy, dozoru a kontroly
oddělení dozoru nad normotvorbou obcí

Právní posouzení obecně závazné vyhlášky

Statutární město: Brno (dále jen „město“)

Obecně závazná vyhláška statutárního města Brno č. 27/2024, o místních poplatcích (dále jen „OZV“)

Datum vydání:	10. prosince 2024
Datum vyhlášení:	12. prosince 2024
Datum účinnosti:	1. leden 2025

Na základě zákonného zmocnění:

- § 14 zákona č. 565/1990 Sb., o místních poplatcích, ve znění pozdějších předpisů (dále jen „zákon o místních poplatcích“),
- § 10 písm. d) a § 84 odst. 2 písm. h) zákona č. 128/2000 Sb., o obcích (obecní zřízení), ve znění pozdějších předpisů (dále jen „zákon o obcích“).

K obsahu OZV:

ČÁST II – POPLATEK ZE PSŮ

Čl. 4 – Sazby poplatku + příloha č. 1 OZV

Ministerstvo vnitra **upozorňuje**, že se v rámci **abstraktní kontroly** nezabývalo důvody, jež město vedou ke stanovení odlišných sazeb poplatku v jednotlivých městských částech, případně v jiných územních částech města, tudíž nemůže posoudit jejich možný rozpor s principem rovného zacházení (zákazem diskriminace).

V příloze č. 1 OZV je dále výslovně uvedeno, že sazba poplatku není stanovena pro případy držení psa v bytovém domě v městské části Brno – Ořešín. Ministerstvo vnitra se může pouze domnívat, že sazba poplatku není pro případ tohoto držení psa v uvedené městské části stanovena proto, že se zde žádné bytové domy nevyskytují. Uvedenou domněnku Ministerstvu vnitra potvrdilo i samo město ve svém sdělení ze dne 3. prosince 2021, č. j. MMB/0005765/2022 (zaevidováno pod č. j. MV-184227-3/ODK-2021).



Čl. 5 – Osvobození a úlevy

Ministerstvo vnitra **upozorňuje**, že se v rámci **abstraktní kontroly** nezabývalo důvody, jež město vedou k poskytnutí osvobození od poplatku, tudíž nemůže posoudit jejich možný rozpor s principem rovného zacházení (zákazem diskriminace).

ČÁST III – POPLATEK Z POBYTU

Čl. 10 – Sazby poplatku a výpočet poplatku + příloha č. 2 OZV

Ministerstvo vnitra **upozorňuje**, že se v rámci **abstraktní kontroly** nezabývalo důvody, jež město vedou ke stanovení odlišných sazeb poplatku v jednotlivých městských částech, tudíž nemůže posoudit jejich možný rozpor s principem rovného zacházení (zákazem diskriminace) a pravidly hospodářské soutěže.

Čl. 12 – Osvobození

K **odstavcům 2 a 3** Ministerstvo vnitra **upozorňuje**, že se v rámci **abstraktní kontroly** nezabývalo důvody, jež město vedou k poskytnutí osvobození od poplatku, tudíž nemůže posoudit jejich možný rozpor s principem rovného zacházení (zákazem diskriminace) a pravidly hospodářské soutěže.

ČÁST IV. – POPLATEK ZA UŽÍVÁNÍ VEŘEJNÉHO PROSTRANSTVÍ

Čl. 13 – Předmět poplatku a poplatník + příloha č. 3 OZV

V **odstavci 2** město stanoví, že „[p]oplatku podléhají náměstí, tržiště, ulice, chodníky, parky, veřejná zeleň a další prostory přístupné každému bez omezení uvedené v příloze č. 3 této vyhlášky.“

Upozorňujeme město, že ne každý prostor, který je přístupný každému bez omezení, je veřejným prostranstvím. O veřejné prostranství se ve smyslu § 34 zákona o obcích jedná toliko tehdy, slouží-li „obecnému užívání“.

Neboť z uvozovací věty přílohy č. 3 je zřejmé, že město upravuje v OZV poplatek za užívání „veřejného prostranství“, a nikoliv za užívání pouhých „prostor přístupných každému bez omezení“, jak by jinak mohlo vyplývat ze znění čl. 13 odst. 2 OZV, nehodnotí Ministerstvo vnitra předmětné ustanovení jako odporující zákonu.

Přesto městu **doporučujeme** upravit čl. 13 odst. 2 OZV následujícím způsobem: „Poplatku podléhají náměstí, tržiště, ulice, chodníky, parky, veřejná zeleň a další prostory přístupné každému bez omezení, tedy sloužící obecnému užívání, uvedené v příloze č. 3 této vyhlášky.“

Upozorňujeme město, že v rámci abstraktní kontroly se Ministerstvo vnitra nezabývalo otázkou, zda všechna veřejná prostranství uvedená příloze č. 3 OZV opravdu splňují kritéria veřejného prostranství ve smyslu § 34 zákona o obcích.



Čl. 14 – Poplatková povinnost

V předmětném ustanovení město uvádí: „Poplatek se vybírá za každý i započatý m² užívaného veřejného prostranství a každý započatý den nebo za každé i započaté období užívání veřejného prostranství, za které je stanovena paušální částka.“

Upozorňujeme město, že v části „každé i započaté období užívání veřejného prostranství, za které je stanovena paušální částka“ byl čl. 14 OZV **shledán v rozporu s ustanovením § 4 odst. 4 zákona o místních poplatcích**, které stanoví, že: „Sazba poplatku za užívání veřejného prostranství činí až 10,- Kč za každý i započatý m² užívaného veřejného prostranství a každý i započatý den. Za užívání veřejného prostranství k umístění prodejních nebo reklamních zařízení, lunaparků a jiných atrakcí může obec zvýšit sazbu až na její desetinásobek. Obec může stanovit poplatek týdenní, měsíční nebo roční paušální částkou.“

Aby se poplatek platil za každý započatý týden, měsíc nebo rok, musela by tato skutečnost být výslovně stanovena v zákoně o místních poplatcích. Paušální částka poplatku se tudíž stanovuje **vždy za celý** běžný (nikoli kalendářní) týden, měsíc či rok. Pro „počítání“ těchto časových období se pak uplatní obecná pravidla pro počítání času.

Z výše uvedených důvodů je čl. 14 OZV ve slovech „i započaté“ v rozporu s § 4 odst. 4 zákona o místních poplatcích.

Doporučujeme městu slova „i započaté“ z čl. 14 OZV bez náhrady vypustit.

Čl. 15 – Sazby poplatku, úlevy od poplatku + příloha č. 4 OZV

Upozorňujeme město, že v příloze č. 4 OZV stanovilo sazbu poplatku za umístění „zařízení k poskytování služeb“ (v tabulce sazba „F“) **v několika případech v rozporu se zákonem.**

Podle § 4 odst. 4 zákona o místních poplatcích platí, že sazba poplatku za užívání veřejného prostranství činí **až 10,- Kč za každý i započatý m² užívaného veřejného prostranství a každý i započatý den. Za užívání veřejného prostranství k umístění prodejních nebo reklamních zařízení, lunaparků a jiných atrakcí může obec zvýšit sazbu až na její desetinásobek, tj. až 100,- Kč.**

Neboť „zařízení k poskytování služeb“ ve větě druhé § 4 odst. 4 zákona o místních poplatcích nejsou zmíněna (uvedena jsou pouze prodejní zařízení), lze za jejich umístění na veřejná prostranství stanovit sazbu poplatku **maximálně ve výši 10,- Kč za každý i započatý m² užívaného veřejného prostranství a každý i započatý den.**

Město stanovilo pro „umístění zařízení k poskytování služeb“ v příloze č. 4 OZV sazbu poplatku vyšší než dovoluje zákon, v těchto případech:



Městská část Brno-	pevné stánky	mobilní stánky
Královo Pole – lokalita I	30	30
Královo Pole – lokalita II	30	30
Maloměřice a Obřany	15	15
Nový Lískovec		30
Starý Lískovec – lokalita I	100	100
Starý Lískovec – lokalita II	100	100
Žebětín		40

Z výše uvedených důvodů je stanovení těchto sazeb poplatku v čl. 15 ve spojení s přílohou č. 4 OZV v rozporu s § 14 odst. 2 písm. a) ve spojení s § 4 odst. 4 zákona o místních poplatcích a čl. 11 odst. 5 Listiny základních práv a svobod.

Doporučujeme městu stanovit pro případy umístění „zařízení k poskytování služeb“ sazbu poplatku maximálně ve výši 10 Kč za každý i započatý m² užívaného veřejného prostranství a každý i započatý den.

Dále je třeba uvést, že město v příloze č. 4 OZV vedle sebe u některých způsobů užívání veřejného prostranství upravuje jak „denní sazbu“ poplatku, tak „paušální částku“ poplatku.

Upozorňujeme město, že dle § 14 odst. 3 písm. d) zákona o místních poplatcích platí, že pokud upraví v OZV vedle „běžné sazby“ poplatku také „paušální částku“ poplatku, **musí upravit i způsob její volby**. Z obsahu OZV však nevyplývá, že by způsob volby paušální částky byl městem upraven, přičemž tento stav odporuje zákonu.

Ustanovení čl. 15 ve spojení s přílohou č. 4 OZV je tak v rozporu s § 14 odst. 3 písm. d) zákona o místních poplatcích.

Doporučujeme městu, aby v OZV výslovně upravilo způsob volby paušální částky, a to doplněním ustanovení následujícího znění: „*Volbu placení poplatku paušální částkou včetně výběru varianty paušální částky sdělí poplatník správci poplatku v rámci ohlášení podle čl. 17.*“

Ministerstvo vnitra **upozorňuje**, že se v rámci **abstraktní kontroly** nezabývalo důvody, jež město vedou ke stanovení odlišných sazeb poplatku, a to zejména v jednotlivých městských částech, tudíž nemůže posoudit jejich možný rozpor s principem rovného zacházení (zákazem diskriminace) a pravidly hospodářské soutěže.



Čl. 16 – Osvobození

K **odstavci 3 až 6 a některým případům uvedeným též v příloze č. 4 OZV** město **upozorňujeme**, že se Ministerstvo vnitra v rámci abstraktní kontroly OZV nezabývalo možným diskriminačním charakterem poskytnutých osvobození či úlev. Dále **upozorňujeme**, že se Ministerstvo vnitra v rámci abstraktní kontroly OZV nezabývalo ani možným porušením pravidel hospodářské soutěže spočívajícím v poskytnutí nedovolené podpory.

Čl. 17 – Ohlašovací povinnost, splatnost

V **odstavci 3** město stanoví, že „[p]oplatek je splatný nejpozději v den zahájení užívání veřejného prostranství. Při užívání veřejného prostranství po celý kalendářní rok je možné poplatek rozdělit do čtyř stejných splátek se splatností vždy k prvnímu dni každého čtvrtletí příslušného kalendářního roku“.

Upozorňujeme město, že ne vždy musí být skutečná délka (případně i rozsah) zvláštního užívání veřejného prostranství poplatníkovi dopředu známa – k ukončení zvláštního užívání může dojít jak dříve, tak i později, než bylo poplatníkem původně předpokládáno a správci poplatku ohlášeno). V okamžiku započetí zvláštního užívání veřejného prostranství, kdy má dle OZV nejpozději nastávat splatnost poplatku, tím pádem poplatníkovi nemusí být známa skutečná výše budoucí poplatkové povinnosti.

Dále uvádíme, že **poplatková povinnost nevzniká „pouhým“ podáním ohlášení** ve smyslu § 14a zákona o místních poplatcích, v němž se poplatník „přihlásí“ k možné budoucí poplatkové povinnosti, ale **až skutečnou realizací zvláštního užívání** ve vyhláše označeného veřejného prostranství, a to způsobem vymezeným v § 4 odst. 1 zákona o místních poplatcích (v této souvislosti viz též § 3 daňového řádu); stanovená splatnost poplatku tedy může být potenciálně nezákonná. Současně uvedený způsob úpravy splatnosti může mít negativní dopad na správu předmětného místního poplatku, resp. na možnost a zákonnost jeho stanovování (vyměřování).

Doporučujeme městu nastavit splatnost poplatku až poté, co je zvláštní užívání veřejného prostranství ukončeno (tj. až po vlastním vzniku poplatkové povinnosti). Ustanovené čl. 17 odst. 4 OZV **doporučujeme** bez náhrady vypustit.

ČÁST V. – POPLATEK ZE VSTUPNÉHO

Čl. 19 – Sazby poplatku + příloha č. 5 OZV

Ministerstvo vnitra **upozorňuje**, že se v rámci **abstraktní kontroly** nezabývalo důvody, jež město vedou ke stanovení odlišných sazeb poplatku, a to zejména v jednotlivých městských částech, tudíž nemůže posoudit jejich možný rozpor s principem rovného zacházení (zákazem diskriminace) a pravidly hospodářské soutěže.



Čl. 20 – Osvobození + příloha č. 5 OZV

K **odstavci 2 a 3 a příloze č. 5 OZV** město **upozorňujeme**, že se Ministerstvo vnitra v rámci abstraktní kontroly OZV nezabývalo možným diskriminačním charakterem poskytnutých osvobození. Dále **upozorňujeme**, že se Ministerstvo vnitra v rámci abstraktní kontroly OZV nezabývalo ani možným porušením pravidel hospodářské soutěže spočívajícím v poskytnutí nedovolené podpory.

Závěr: Při právním posouzení byla OZV shledána v rozporu se zákonem, a to v následujících ustanoveních:

- v čl. 14 ve slovech „i započaté“, jež jsou v rozporu s § 4 odst. 4 zákona o místních poplatcích,
- v čl. 15 ve spojení s přílohou č. 4, kde je v některých případech umístění „zařízení k poskytování služeb“ určena sazba poplatku přesahující zákonem stanovenou maximální výši poplatku 10,- Kč, což je v rozporu s § 14 odst. 2 písm. a) ve spojení s § 4 odst. 4 zákona o místních poplatcích a čl. 11 odst. 5 Listiny základních práv a svobod,
- v čl. 15 ve spojení s přílohou č. 4, když zde není v rozporu s § 14 odst. 3 písm. d) zákona o místních poplatcích upraven způsob volby paušální částky poplatku pro případy, kdy je paušální částka stanovena vedle „běžné“ sazby poplatku.

V ostatních ustanoveních nebyla OZV v mezích abstraktní kontroly norem vyhodnocena jako odporující zákonu, přesto městu doporučujeme reflektovat výše uvedené připomínky.

Upozorňujeme město, že Ministerstvo vnitra OZV posuzuje toliko v mezích abstraktní kontroly. V rámci abstraktní kontroly Ministerstvo vnitra nezkoumá konkrétní skutkové okolnosti ani důvody, jež město vedly k přijetí zamýšlené regulace.

Zpracoval: Mgr. et Mgr. Pavel Chodúr, odborný ministerský garant

Schválil: Mgr. Jakub Joklík, vedoucí oddělení dozoru nad normotvorbou obcí

V Praze dne 3. července 2025

Odbor veřejné správy, dozoru a kontroly Ministerstva vnitra



Statutární město Brno
Zastupitelstvo města Brna

Obecně závazná vyhláška č. xx/2025,

o místních poplatcích

DATUM NABYTÍ ÚČINNOSTI: 1. 1. 2026

Statutární město Brno

Obecně závazná vyhláška č. xx/2025, o místních poplatcích

Zastupitelstvo města Brna se na Z9/xx. zasedání konaném dne xx. xx. 2025 pod bodem č. x usneslo vydat na základě ustanovení § 14 zákona č. 565/1990 Sb., o místních poplatcích, ve znění pozdějších předpisů, (dále jen „zákon o místních poplatcích“) a v souladu s ustanovením § 10 písm. d) a § 84 odst. 2 písm. h) zákona č. 128/2000 Sb., o obcích (obecní zřízení), ve znění pozdějších předpisů, tuto obecně závaznou vyhlášku (dále jen „vyhláška“):

ČÁST I

ÚVODNÍ USTANOVENÍ

Článek 1

Vymezení místních poplatků

- (1) Statutární město Brno (dále jen „město Brno“) zavádí touto vyhláškou tyto místní poplatky:
 - a) poplatek ze psů
 - b) poplatek z pobytu
 - c) poplatek za užívání veřejného prostranství
 - d) poplatek ze vstupného
- (2) Samostatnou obecně závaznou vyhláškou je zaveden poplatek za obecní systém odpadového hospodářství.
- (3) Sazby místních poplatků uvedených v odstavci (1) a u místního poplatku za užívání veřejného prostranství místa, která podléhají místnímu poplatku, se stanoví na základě návrhů schválených zastupitelstvy jednotlivých městských částí. Tyto sazby a místa se uvádí v přílohách této vyhlášky. Zastupitelstva městských částí navrhuje sazby místních poplatků na základě znalosti místních poměrů.
- (4) Správu poplatků vykonávají úřady městských částí (dále jen „správce poplatku“).

ČÁST II

POPLATEK ZE PSŮ

Článek 2

Předmět poplatku a poplatník

- (1) Poplatek se platí ze psů starších 3 měsíců.
- (2) Poplatek platí držitel psa. Držitelem může být fyzická nebo právnická osoba, která je přihlášena nebo má sídlo na území města Brna.

Článek 3

Příslušnost pro placení poplatku

Poplatek se platí správci poplatku příslušnému podle místa přihlášení nebo sídla poplatníka.

Článek 4

Sazby poplatku

- (1) Sazby poplatku jsou uvedeny v příloze č. 1 této vyhlášky.
- (2) Snížená sazba poplatku podle přílohy č. 1 se vztahuje na psa, jehož držitelem je osoba starší 65 let.
- (3) Pro držitele psa, drženého v jiných prostorách než bytový nebo rodinný dům, jehož držitelem je osoba, uvedená v článku 4 odstavci 2, se stanoví sazba poplatku ve snížené sazbě pro rodinný dům.

Článek 5

Osvobození a úlevy

- (1) Od poplatku je osvobozen držitel psa, kterým je osoba nevidomá, osoba, která je považována za závislou na pomoci jiné fyzické osoby podle zákona upravujícího sociální služby, osoba, která je držitelem průkazu ZTP nebo ZTP/P, osoba provádějící výcvik psů určených k doprovodu těchto osob, osoba provozující útulek pro zvířata nebo osoba, které stanoví povinnost držení a používání psa zvláštní právní předpis¹.
- (2) Od poplatku jsou dále osvobozeni: organizační složky státu, příspěvkové organizace, organizace Červeného kříže a nadace, které jsou držiteli psů, držitelé psů z útulku po dobu jednoho roku od data jejich převzetí z útulku a držitelé záchranářských a canisterapeutických psů.
- (3) Držiteli psa, kterým je osoba, jejímž jediným zdrojem příjmů je důchod, vyplácený podle zákona o důchodovém pojištění, se poskytuje úleva na poplatek, spočívající ve stanovení sazby poplatku za prvního psa ve snížené sazbě.
- (4) Držiteli psa, drženého v jiných prostorách než bytový nebo rodinný dům, jehož držitelem je osoba, uvedená v článku 5 odstavci 3, se poskytuje úleva na poplatek, spočívající ve stanovení sazby poplatku za prvního psa ve snížené sazbě pro rodinný dům.

Článek 6

Trvání poplatkové povinnosti, ohlašovací povinnost a splatnost poplatku

- (1) Poplatková povinnost vzniká držiteli psa v den, kdy se pes stal starším tří měsíců, nebo v den, kdy se stal držitelem psa staršího tří měsíců, a zaniká dnem, kdy přestal být držitelem psa.
- (2) Poplatkovým obdobím poplatku je kalendářní rok.

¹ Například zákon č. 449/2001 Sb., o myslivosti, ve znění pozdějších předpisů

- (3) V případě trvání poplatkové povinnosti po dobu kratší než jeden rok se platí poplatek v poměrné výši, která odpovídá počtu i započatých kalendářních měsíců.
- (4) Poplatník je povinen podat ohlášení k poplatku do 15 dnů ode dne vzniku poplatkové povinnosti. V ohlášení je poplatník povinen sdělit správci poplatku údaje stanovené zákonem o místních poplatcích².
- (5) Poplatník je povinen zaplatit poplatek na vrub správce poplatku bez vyměření ročně, nejpozději do 31. března každého roku.
- (6) Vznikne-li poplatková povinnost po datu splatnosti uvedeném v odstavci 4, je poplatek splatný nejpozději do 15. dne měsíce, který následuje po měsíci, ve kterém poplatková povinnost vznikla.
- (7) Při změně místa přihlášení nebo sídla platí držitel psa poplatek od počátku kalendářního měsíce následujícího po měsíci, ve kterém změna nastala, nově příslušnému správci poplatku.
- (8) Povinnost ohlásit držení psa má i osoba, která je od poplatku osvobozena.

ČÁST III

POPLATEK Z POBYTU

Článek 7

Předmět poplatku, poplatník poplatku, plátce poplatku a základ poplatku

- (1) Předmětem poplatku z pobytu je úplatný pobyt trvající nejvýše 60 po sobě jdoucích kalendářních dnů u jednotlivého poskytovatele pobytu.
- (2) Předmětem poplatku není pobyt:
- a) při kterém je na základě zákona omezoována osobní svoboda,
 - b) pobyt ve zdravotnickém zařízení poskytovatele lůžkové péče, pokud je tento pobyt hrazenou zdravotní službou podle zákona upravujícího veřejné zdravotní pojištění nebo pokud je její součástí, s výjimkou lázeňské léčebně-rehabilitační péče.
- (3) Poplatníkem poplatku z pobytu je osoba, která v obci není přihlášená (dále jen „poplatník“).
- (4) Plátcem poplatku z pobytu je poskytovatel úplatného pobytu (dále jen „plátce“). Plátce poplatku je povinen vybrat poplatek od poplatníka.
- (5) Základem poplatku je počet započatých dní pobytu s výjimkou dne počátku pobytu.

Článek 8

Ohlašovací povinnost

- (1) Plátce je povinen ohlásit správci poplatku vznik poplatkové povinnosti ve lhůtě do 15 dnů od zahájení činnosti spočívající v poskytování přechodného ubytování osob za úplatu. Stejným způsobem oznámí ubytovatel správci poplatku ukončení činnosti spočívající v poskytování přechodného ubytování za úplatu.
- (2) Při plnění ohlašovací povinnosti je ubytovatel povinen sdělit správci poplatku údaje stanovené zákonem o místních poplatcích³.

² § 14a zákona o místních poplatcích

³ § 14a zákona o místních poplatcích

(3) Plátce, který nemá sídlo nebo bydliště na území členského státu Evropské unie, jiného smluvního státu Dohody o Evropském hospodářském prostoru nebo Švýcarské konfederace, uvede kromě údajů požadovaných v odstavci 2 adresu svého zmocněnce v tuzemsku pro doručování.

(4) Dojde-li ke změně údajů uvedených v ohlášení, zejména údajů rozhodných pro stanovení poplatku, je plátce povinen tuto změnu oznámit do 15 dnů ode dne, kdy nastala.

Článek 9

Evidenční povinnost

Evidenční povinnost plátce, včetně povinnosti vést evidenční knihu, upravuje zákon o místních poplatcích⁴.

Článek 10

Sazby poplatku a výpočet poplatku

(1) Sazby poplatku jsou uvedeny v příloze č. 2 této vyhlášky.

(2) Poplatek se vypočte jako součin základu poplatku a sazby poplatku.

Článek 11

Splatnost poplatku

Ubytovatel je povinen odvést správci poplatku vybrané poplatky vždy do 25 dnů po uplynutí kalendářního čtvrtletí, ve kterém došlo k poskytnutí úplatného pobytu.

Článek 12

Osvobození

(1) Od poplatku z pobytu jsou osvobozeny osoby vymezené v zákoně o místních poplatcích⁵.

(2) Od poplatku se dále osvobozují osoby pobývající za účelem studia na území města Brna v zařízení poskytujícím ubytování studentům a žákům, pokud se jedná o studenta nebo žáka.

(3) Od poplatku z pobytu je osvobozen úplatný pobyt na území městské části Brno-Útěchov. Povinnost podat ohlášení je pro tyto případy vyloučena.

ČÁST IV

POPLATEK ZA UŽÍVÁNÍ VEŘEJNÉHO PROSTRANSTVÍ

Článek 13

Předmět poplatku a poplatník

⁴ § 3g a § 3h zákona o místních poplatcích

⁵ § 3b zákona o místních poplatcích

(1) Poplatek se vybírá za zvláštní užívání veřejného prostranství, kterým se rozumí provádění výkopových prací, umístění dočasných staveb a zařízení sloužících pro poskytování prodeje a služeb, pro umístění stavebních nebo reklamních zařízení, zařízení cirkusů, lunaparků a jiných obdobných atrakcí, umístění skládek, vyhrazení trvalého parkovacího místa a užívání tohoto prostranství pro reklamní akce nebo potřeby tvorby filmových a televizních děl. Poplatek za zvláštní užívání veřejného prostranství pro kulturní a sportovní akce se vybírá pouze na území městské části Brno-jih.

(2) Poplatku podléhají náměstí, tržiště, ulice, chodníky, parky, veřejná zeleň a další prostory přístupné každému bez omezení, **tedy sloužící obecnému užívání**, uvedené v příloze č. 3 této vyhlášky.

(3) Poplatek platí fyzické i právnické osoby, které užívají veřejné prostranství způsobem stanoveným v odstavci 1.

Článek 14 **Poplatková povinnost**

Poplatek se vybírá za každý i započatý m² užívaného veřejného prostranství a každý započatý den nebo za každé **i-započaté** období užívání veřejného prostranství, za které je stanovena paušální částka.

Článek 15 **Sazby poplatku, úlevy od poplatku**

Sazby poplatku a některé úlevy od poplatku jsou uvedeny v příloze č. 4 této vyhlášky. **Volbu placení poplatku paušální částkou včetně výběru varianty paušální částky sdělí poplatník správci poplatku v rámci ohlášení podle čl. 17.**

Článek 16 **Osvobození**

(1) Poplatku za užívání veřejného prostranství spočívajícího ve vyhrazení trvalého parkovacího místa nepodléhají držitelé průkazu ZTP nebo ZTP/P.

(2) Z akcí pořádaných na veřejném prostranství, jejichž celý výtěžek je odveden na charitativní a veřejně prospěšné účely, se poplatek neplatí. Toto je pořadatel akce povinen do 15 dnů po jejím skončení ohlásit příslušnému správci poplatku.

(3) Od poplatku je osvobozen vlastník veřejného prostranství nebo poplatník, který má s vlastníkem uzavřenou nájemní smlouvu⁶ nebo jinou úplatnou smlouvu, která poplatníkovi umožňuje užívání pozemku, a město Brno. Spoluvlastníci veřejného prostranství jsou od poplatku osvobozeni v rozsahu svého spoluvlastnického podílu. Úplatná smlouva, odůvodňující osvobození od poplatku, musí být uzavřena se všemi spoluvlastníky. Je-li veřejné prostranství komunikací a vlastník pozemku je odlišný od vlastníka komunikace, jsou od poplatku osvobozeni oba vlastníci. Úplatná smlouva, odůvodňující osvobození od poplatku, musí být uzavřena s oběma vlastníky.

(4) Od poplatku je osvobozeno provádění výkopových prací hrazených z rozpočtu města Brna a městských částí, včetně umístění stavebních zařízení a skládek souvisejících s těmito pracemi.

⁶ § 2201 a následující zákona č. 89/2012 Sb., občanský zákoník, ve znění pozdějších předpisů

(5) Od poplatku jsou osvobozeny výkopové práce, včetně umístění stavebních zařízení a skládek souvisejících s těmito pracemi, prováděné za účelem budování, rekonstrukcí, oprav a údržby inženýrských sítí ve vlastnictví města Brna.

(6) Od poplatku je osvobozeno umístění nádob na odpad, které tvoří příslušenství k zařízením sloužícím k poskytování prodeje a služeb v rámci kulturních a sportovních akcí v průběhu jejich trvání, a dále umístění nádob na odpad k využití veřejností, které tvoří příslušenství k restauračním zahrádkám. Povinnost ohlásit skutečnost rozhodnou pro uvedené osvobození od poplatku se vylučuje.

Článek 17

Ohlašovací povinnost, splatnost

(1) Před započítáním užívání veřejného prostranství je poplatník povinen učinit u správce poplatku, v jehož působnosti se veřejné prostranství nachází, ohlášení, ve kterém uvede dobu, rozsah, způsob užívání a označení zabraného místa. V ohlášení je poplatník povinen sdělit správci poplatku i další údaje stanovené zákonem o místních poplatcích⁷, případně důvod osvobození od poplatku.

(2) Povinnost ohlásit užívání veřejného prostranství má i osoba od poplatku osvobozená.

(3) Poplatek je splatný nejpozději v den **ukončení** užívání veřejného prostranství. Při užívání veřejného prostranství po celý kalendářní rok je možné poplatek rozdělit do čtyř stejných splátek se splatností vždy k prvnímu dni každého čtvrtletí příslušného kalendářního roku.

~~Poplatek lze uhradit dopředu nejvýše na dobu jednoho roku.~~

(4) Změní-li se údaje uvedené v ohlášení, je poplatník povinen tuto změnu oznámit do 15 dnů ode dne, kdy nastala.

(5) Ukončení užívání veřejného prostranství je poplatník povinen ohlásit příslušnému správci poplatku do 15 dnů od ukončení užívání veřejného prostranství.

ČÁST V

POPLATEK ZE VSTUPNÉHO

Článek 18

Předmět poplatku a poplatník

(1) Poplatek se vybírá ze vstupného na prodejní nebo reklamní akce sníženého o daň z přidané hodnoty, je-li v ceně vstupného obsažena. Poplatek se platí z úhrnné částky vybraného vstupného.

(2) Pro účely tohoto místního poplatku se rozumí

- a) prodejními akcemi: burzy, veletrhy, aukce, prodejní výstavy a ostatní výstavy (mimo kulturní),
- b) reklamními akcemi: akce k propagaci služeb, zboží a akcí,
- c) vstupným: peněžitá částka, kterou zaplatí účastník akce za to, že se jí může zúčastnit,
- d) vstupenkou: doklad opravňující ke vstupu na akci.

⁷ § 14a zákona o místních poplatcích

(3) Poplatek ze vstupného platí fyzické a právnické osoby, které akci pořádají.

Článek 19

Sazby poplatku

Sazby poplatku jsou stanoveny v příloze č. 5 této vyhlášky.

Článek 20

Osvobození

(1) Z akcí, jejichž celý výtěžek je odveden na charitativní a veřejně prospěšné účely, se poplatek neplatí. Toto je pořadatel akce povinen do 15 dnů po jejím skončení ohlásit příslušnému správci poplatku.

(2) Od poplatku jsou osvobozeny akce pořádané školami, dětskými a mládežnickými organizacemi, městem Brnem a jím zřízenými organizacemi a dále jsou osvobozeny akce uvedené v příloze č. 5.

(3) Od poplatku je osvobozeno pořádání akcí na území městských částí Brno-Jehnice, Brno-Medlánky, Brno – Nový Lískovec, Brno-sever, Brno-Slatina, Brno – Starý Lískovec a Brno-Útěchov. Povinnost podat ohlášení je pro tyto případy vyloučena.

Článek 21

Ohlašovací povinnost, splatnost

(1) Poplatník je povinen nejméně 8 dnů před konáním akce ohlásit správci poplatku údaje stanovené zákonem o místních poplatcích⁸, případně důvod pro osvobození od poplatku. Údaji, potřebnými pro stanovení výše poplatku, jsou zejména druh a název akce, datum a doba zahájení a ukončení akce, místo konání a jeho kapacita, výše vstupného, počet prodaných vstupenek podle jejich druhu (ceny), pokud se vydávají, a výše vybraného vstupného.

(2) Změnu údajů uvedených v ohlášení, zejména konečný počet prodaných vstupenek podle jejich druhů (ceny) a výši vybraného vstupného, je poplatník povinen oznámit do 15 dnů ode dne, kdy nastala.

(3) Poplatek je splatný do 20 dnů po skončení akce a v případě akce, která svým trváním nepřesahuje dobu jednoho kalendářního měsíce, do 20 dnů po skončení kalendářního měsíce, v němž akce probíhala.

ČÁST VI

SPOLEČNÁ A ZÁVĚREČNÁ USTANOVENÍ

Článek 22

(1) Správce poplatku může poplatkovému subjektu stanovit zvýšení poplatku jako následek za pozdní úhradu poplatku nebo jeho části, a to až do výše dvojnásobku rozdílu mezi částkou poplatku, která má být zaplacená

⁸ § 14a zákona o místních poplatcích

nebo odvedena, a částkou zaplacenou nebo odvedenou do původního dne splatnosti poplatku. Zvýšení poplatku je příslušenstvím poplatku sledujícím jeho osud. Podrobnosti upravuje zákon o místních poplatcích⁹.

(2) V případě, že poplatník nesplní povinnost ohlásit údaj rozhodný pro osvobození nebo úlevu od poplatku ve lhůtě stanovené touto vyhláškou nebo zákonem o místních poplatcích, nárok na osvobození nebo úlevu od tohoto poplatku zaniká.

(3) Povinnost ohlásit údaj podle § 14a odstavec 2 zákona o místních poplatcích, nebo jeho změnu se nevztahuje na údaj, který může správce poplatku automatizovaným způsobem zjistit z rejstříků nebo evidencí, do nichž má zřízen automatizovaný přístup. Okruh těchto údajů zveřejní správce poplatku na své úřední desce.

(4) Držitel psa, který dosáhne věku 65 let, platí sníženou sazbu poplatku ze psa od 1. 1. následujícího kalendářního roku.

Článek 23

O řízení ve věcech místních poplatků platí zvláštní právní předpisy¹⁰.

Článek 24

Zrušovací ustanovení

Zrušuje se:

Obecně závazná vyhláška statutárního města Brna č. 26/2023, o místních poplatcích a obecně závazná vyhláška statutárního města Brna č. 18/2024, kterou se mění obecně závazná vyhláška statutárního města Brna č. 26/2023, o místních poplatcích.

Článek 25

Účinnost

Tato vyhláška nabývá účinnosti dnem 1. 1. 2025.

JUDr. Markéta Vaňková, v. r.
primátorka města Brna

Mgr. René Černý, v. r.
1. náměstek primátorky města Brna

⁹ § 11c zákona o místních poplatcích

¹⁰ zákon o místních poplatcích a zákon č. 280/2009 Sb., daňový řád, ve znění pozdějších předpisů

VÁŠ DOPIS Č. J.: ---

ZE DNE: ---

NAŠE Č. J.: MMB/0360877/2025

SPIS. ZN.:

Starostům městských částí
statutárního města Brna

VYŘIZUJE: Mgr. Velezlava Höhnlová

TELEFON: +420 542 173 289

E-MAIL: hohnlova.veleslava@brno.cz

ID DATOVÉ SCHRÁNKY: a7kbrn

Tajemníkům úřadů městských
částí statutárního města Brna

DATUM: 25.07.2025

POČET LISTŮ: 01

Novelizace OZV o místních poplatcích

Vážená paní starostko, Vážený pane starosto,
Vážená paní tajemnice, Vážený pane tajemníku,

Ministerstvo vnitra (sdělením ze dne 21.07.2025) požaduje provedení změny OZV č. 27/2024, o místních poplatcích za účelem nápravy ustanovení, která byla posouzena jako rozporná se zákonem o místních poplatcích, v nejbližším možném termínu, tj. na jednání ZMB dne 09.09.2025.

Z uvedeného důvodu bude ZMB 09.09.2025 předložen k projednání přiložený návrh OZV, kterou se mění OZV č. 27/2024, o místních poplatcích. Nová OZV o místních poplatcích pro rok 2026 bude předložena k projednání v ZMB v souladu s našimi předchozími sděleními dne 11.11.2025.

Současně k našemu dopisu č. j. MMB/0275069/2025 ze dne 05.06.2025 sdělujeme, že jsme 21.07.2025 obdrželi od Ministerstva financí ČR vyjádření, podle kterého **venkovní zásilkové (výdajové) boxy lze zpoplatnit pouze do částky 10 Kč/m²/den** (tj. jako zařízení pro poskytování služeb). Žádáme Vás proto, aby tento názor byl respektován při navrhování sazby „G“ v příloze č. 4 návrhu OZV pro rok 2026. Pokud již byla nebo bude navržena sazba vyšší, provedeme před předložením návrhu orgánům města její snížení na nejvyšší přípustnou částku.

S pozdravem

Ing. Jana Červencová
vedoucí Odboru rozpočtu a financování

Dokument je podepsán elektronickým podpisem
Podepisující: **Ing. Jana Červencová**
Organizace: Statutární město Brno, Magistrát města Brna
Sériové č. cert.: 23914162
Vydavatel cert.: PostSignum Qualified CA 4
Datum a čas: 25.07.2025 10:06:26
Důvod:
Místo: Brno

Přílohy: Návrh OZV, kterou se mění OZV č. 27/2024, o místních poplatcích
Stanovisko MF ČR ze dne 21.07.2025

MINISTERSTVO FINANCÍ

odbor Správní činnosti

Magistrát města Brna
Odbor rozpočtu a financování

PID: MFCRFXQTRG
Č. j.: MF-37923/2025/3903-3
Zpracovatel: Mgr. Luboš Ruta

Odpověď na žádost o stanovisko ke zpoplatnění venkovních samoobslužných (výdejních) boxů

K č. j.: MMB/0348521/2025

Dne 18. 7. 2025 byl Ministerstvu financí doručen Váš přípis, ve kterém žádáte o upřesnění stanoviska „MP/05/2021 – Poplatek za užívání veřejného prostranství – venkovní samoobslužné zásilkové (výdejní) boxy“ zveřejněného na webu Ministerstva financí. Dotazujete se, zda lze umístění výše uvedených boxů zpoplatnit jako zařízení k poskytování služeb se sazbou poplatku za užívání veřejného prostranství maximálně 10 Kč/m²/den, nebo jako zařízení pro poskytování prodeje se sazbou maximálně 100 Kč/m²/den.

V souvislosti se žádostí o stanovisko si Vás předně dovoluujeme upozornit, že Ministerstvo financí není nadáno pravomocí autoritativně vykládat právní předpisy. Tato pravomoc náleží soudům, a to pouze v konkrétních případech. Nadto je třeba podotknout, že se Váš dotaz současně dotýká i problematiky, která je upravena právními předpisy, které nejsou v kompetenci Ministerstva financí. S přihlédnutím k uvedeným skutečnostem Vám lze nicméně poskytnout následující obecné stanovisko.

Ve Vámi výše zmíněném stanovisku „MP/05/2021 – Poplatek za užívání veřejného prostranství – venkovní samoobslužné zásilkové (výdejní) boxy“ je výslovně uvedeno, že „Pokud jde o charakter tohoto zařízení, pak je zřejmé, že se nejedná o zařízení sloužící pro poskytování prodeje, jelikož v online prostředí dochází k prodeji ve chvíli, kdy je provozovatelům e-shopu doručena objednávka zboží, případně kdy je těmito prodejci akceptována. Nepochybně však prodejcům slouží k poskytování jejich služeb, v daném případě k doručení či zaplacení zboží mimo kamenné prodejny.“

Uvedený text vychází ze znění § 1721 a násl. zákona č. 89/2012 Sb., občanský zákoník, ve znění pozdějších předpisů (a příslušných komentářů k občanskému zákoníku), ze kterého vyplývá, že pokud je u zboží vystaveného v e-shopu dostatečně určité stanovena jeho cena, pak se ze strany provozovatele e-shopu jedná o závaznou nabídku k uzavření kupní smlouvy. Jestliže kupující odešle provozovateli e-shopu objednávku tohoto zboží, jedná se ze strany kupujícího o přijetí nabídky. K uzavření smlouvy mezi provozovatelem e-shopu a kupujícím pak dochází v okamžiku, kdy přijetí nabídky nabývá účinnosti, což je ve chvíli, kdy je objednávka zboží doručena provozovateli e-shopu. Na době a způsobu placení či předání zboží vůbec nezáleží.

Výdejní boxy pak lze považovat za určitý druh zařízení, které umožňuje zákazníkům vyzvednout, případně zaplatit zboží zakoupené online způsobem. Slouží tedy

prodejčům k poskytnutí služeb, které jinak běžně poskytují v jejich kamenných prodejnách. Výdejní boxy lze proto podřadit pod zařízení, která slouží prodejčům pro poskytování služeb a v případě jejich umístění na veřejném prostranství určeném obecně závaznou vyhláškou, se bude jednat o zvláštní užívání ve smyslu § 4 odst. 1 zákona č. 565/1990 Sb., o místních poplatcích, ve znění pozdějších předpisů (dále jen „zákon o místních poplatcích“), zpoplatněné místním poplatkem za užívání veřejného prostranství. Lze dodat, že v souladu s § 4 odst. 4 zákona o místních poplatcích může obec stanovit zvýšenou sazbu poplatku za užívání veřejného prostranství pouze za užívání veřejného prostranství k umístění prodejních nebo reklamních zařízení, lunaparků a jiných atrakcí.

S pozdravem

Digitálně podepsáno 21. 07. 2025 09:56:53
JUDr. Marta Balnerová Uzlová, Česká republika - Ministerstvo financí, Ředitel
odboru



Statutární město Brno
Zastupitelstvo města Brna

Obecně závazná vyhláška č. xx/2025,

kterou se mění obecně závazná vyhláška statutárního města Brna č. 27/2024, o místních poplatcích

DATUM NABYTÍ ÚČINNOSTI: X. X. 2025

Statutární město Brno

Obecně závazná vyhláška č. xx/2025,

kterou se mění obecně závazná vyhláška statutárního města Brna č. 27/2024, o místních poplatcích

Zastupitelstvo města Brna se na Z9/28. zasedání konaném dne 9. 9. 2025 pod bodem č. xx usneslo vydat na základě ustanovení § 14 zákona č. 565/1990 Sb., o místních poplatcích, ve znění pozdějších předpisů, (dále jen „zákon o místních poplatcích“) a v souladu s ustanovením § 10 písm. d) a § 84 odst. 2 písm. h) zákona č. 128/2000 Sb., o obcích (obecní zřízení), ve znění pozdějších předpisů, tuto obecně závaznou vyhlášku (dále jen „vyhláška“):

Článek 1
Změna vyhlášky

Obecně závazná vyhláška statutárního města Brna č. 27/2024, o místních poplatcích, se mění takto:

- (1) V článku 14 se vypouští slova „i započaté“.
- (2) V článku 15 se na konci doplňuje věta „Volbu placení poplatku paušální částkou včetně výběru varianty paušální částky sdělí poplatník správci poplatku v rámci ohlášení podle čl. 17.“
- (3) V příloze č. 4 se mění sazba „F“ za umístění zařízení sloužících pro poskytování prodeje a služeb u následujících městských částí takto:

Městská část Brno-	Umístění zařízení sloužících pro poskytování prodeje a služeb (v Kč/m ² /den)	
	Sazba „F“	
	pevné stánky	mobilní stánky
Královo Pole – lokalita I	číslo „30“ se mění na číslo „10“	číslo „30“ se mění na číslo „10“
Královo Pole – lokalita II	číslo „30“ se mění na číslo „10“	číslo „30“ se mění na číslo „10“
Maloměřice a Obřany	číslo „15“ se mění na číslo „10“	číslo „15“ se mění na číslo „10“
Nový Lískovec		číslo „30“ se mění na číslo „10“
střed – lokalita I	číslo „100“ se mění na číslo „10“	číslo „100“ se mění na číslo „10“
střed – lokalita II	číslo „100“ se mění na číslo „10“	číslo „100“ se mění na číslo „10“
Žebětín		číslo „40“ se mění na číslo „10“

Článek 2
Účinnost

Tato vyhláška nabývá účinnosti patnáctým dnem po dni vyhlášení.

JUDr. Markéta Vaňková
primátorka města Brna

Mgr. René Černý
1. náměstek primátorky města Brna





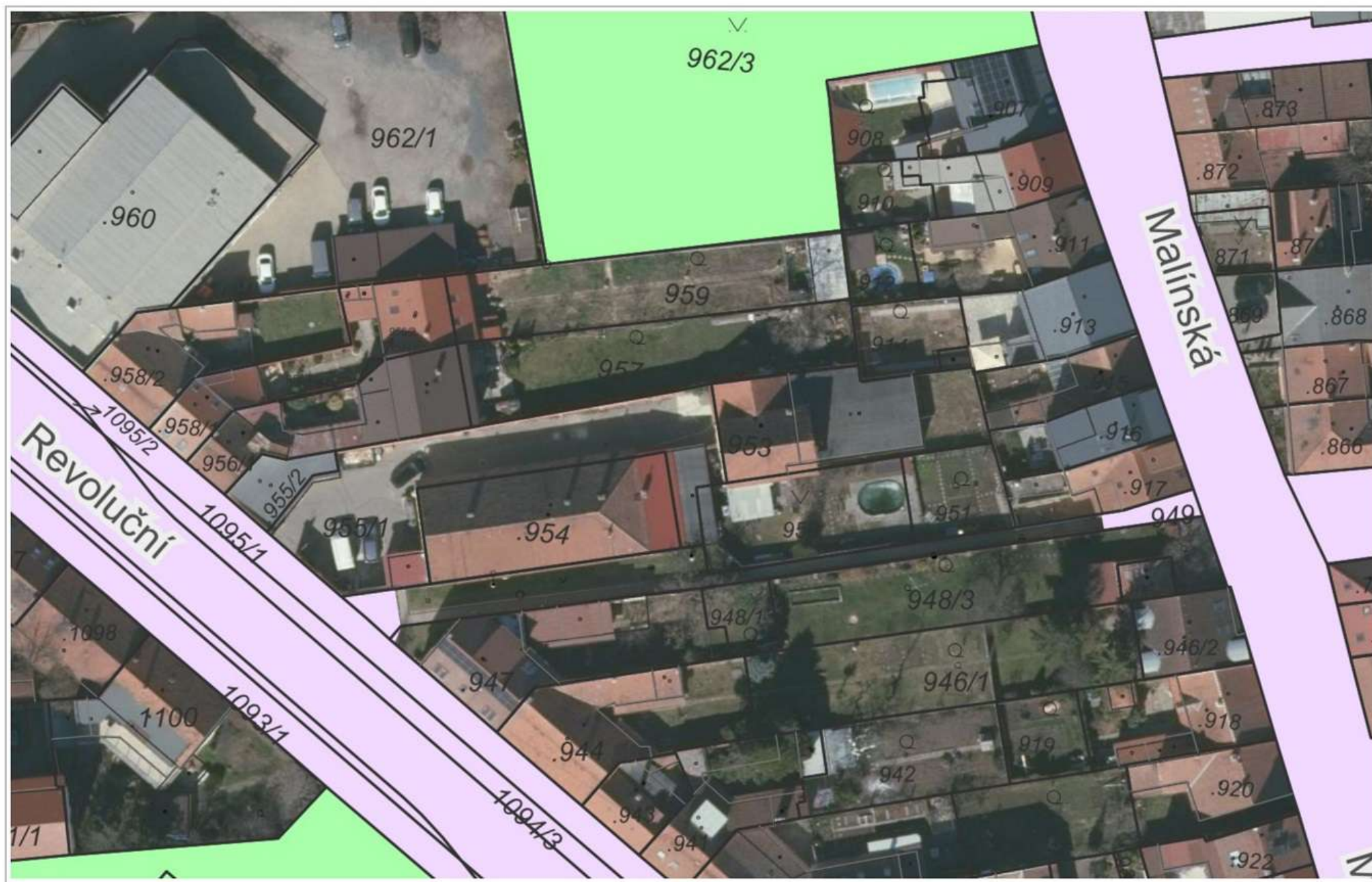

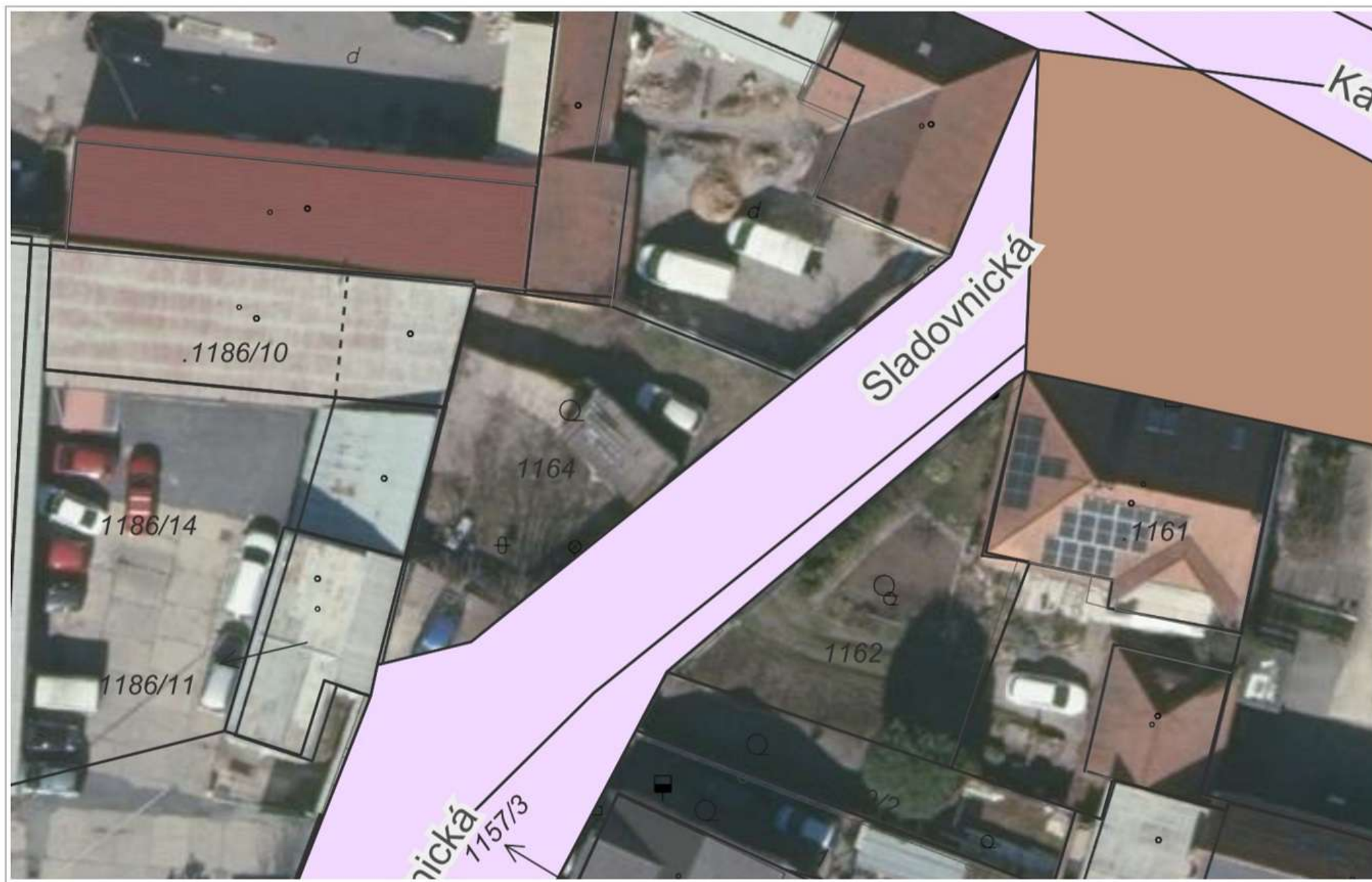

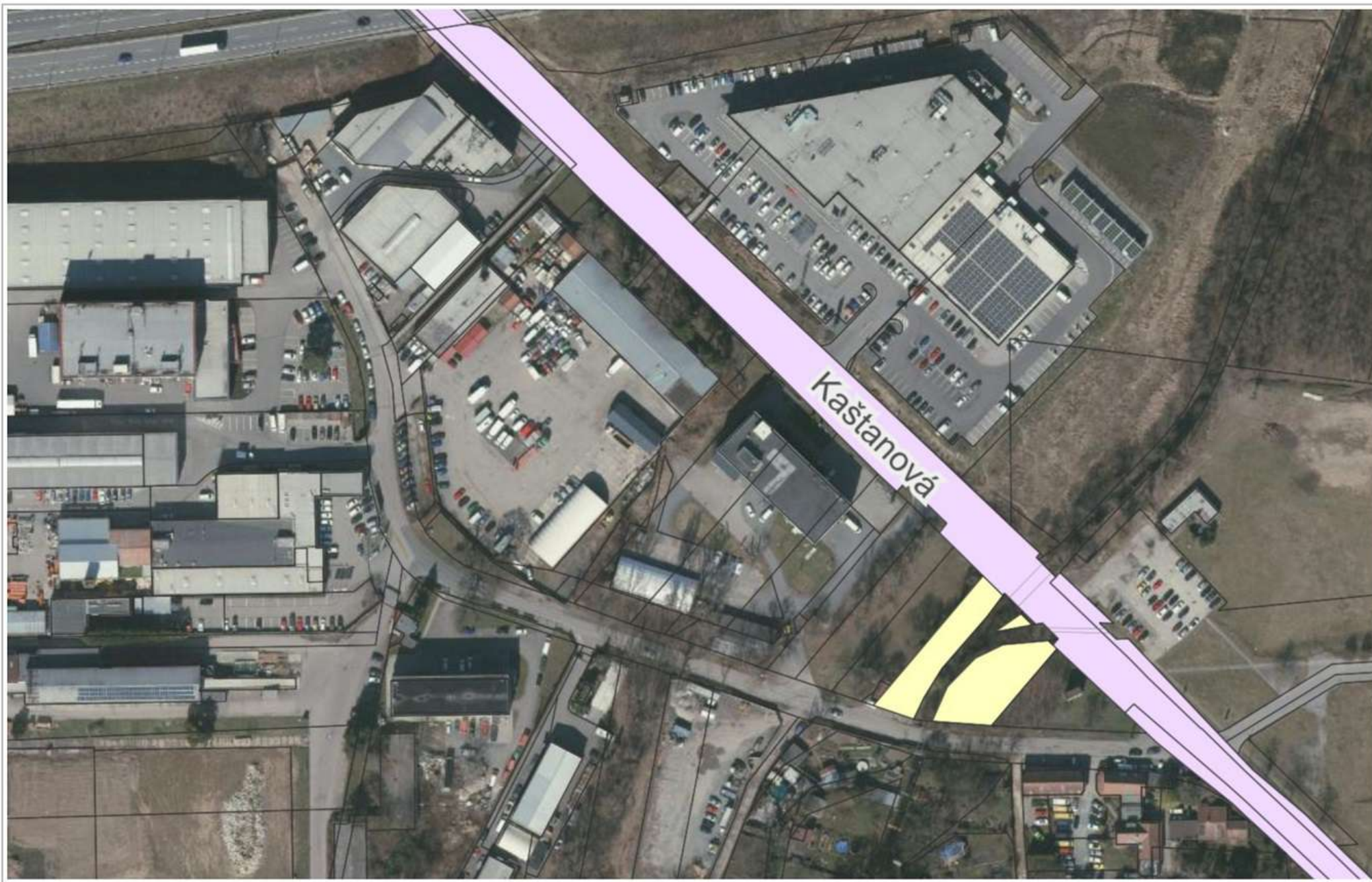









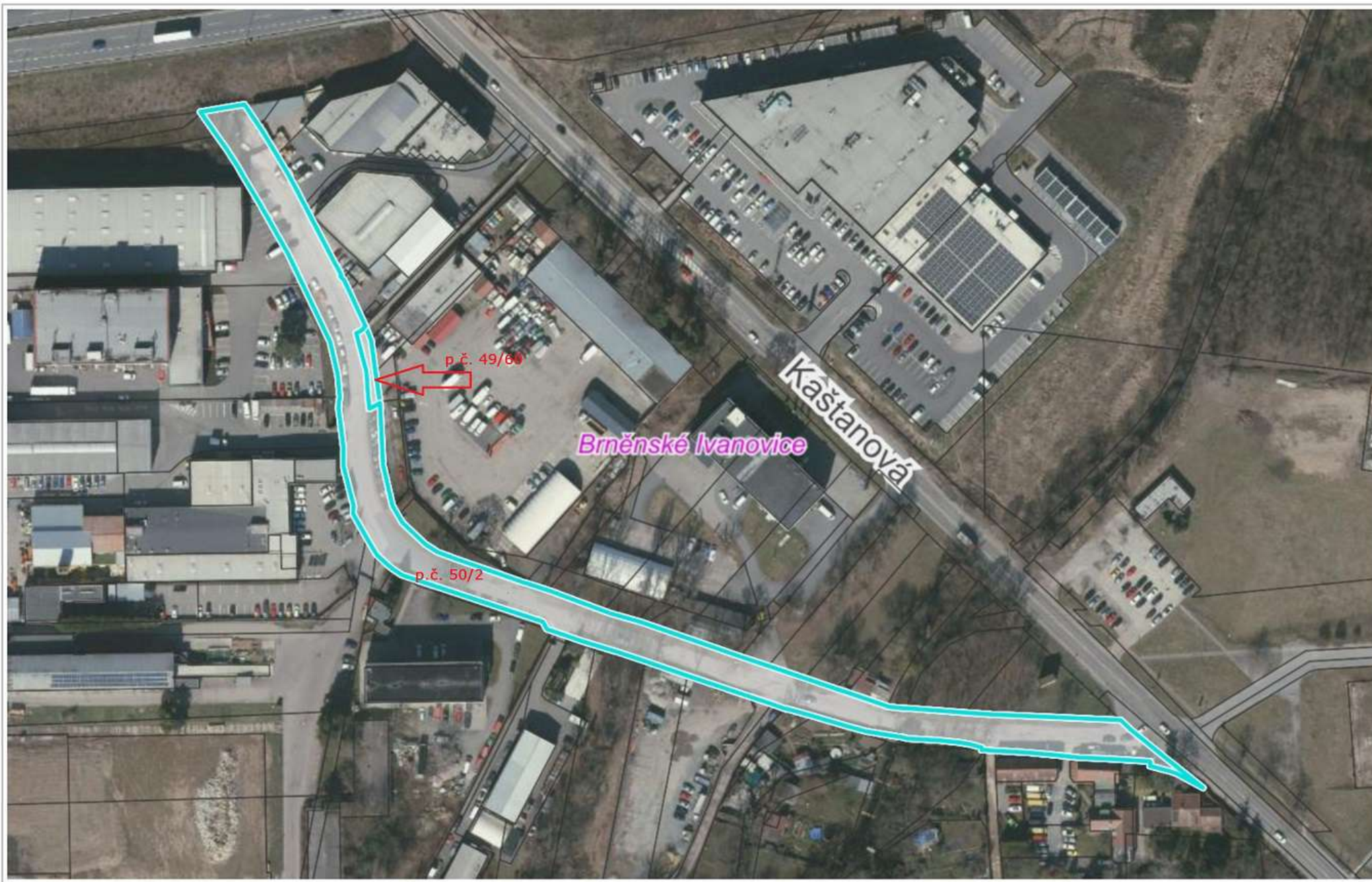

Sazby poplatků ze psů (v Kč za rok)

Příloha č. 2:

Městská část Brno-	Sazba Kč/den/osoba
Tuřany	15

Sazby poplatku za užívání veřejného prostranství

Městská část Brno-	Základní sazba	Umístění reklamních zařízení			Vyhrazení trvalého parkovacího místa	
		billboard	reklama typu „A“	ostatní	osobní automobil	nákladní automobil, autobus
Tuřany	10	10000 R	5	10	35000 R	40000 R

Městská část Brno-	Umístění lunaparků a jiných obdobných atrakcí	Pořádání reklamních akcí	Pořádání kulturních a sportovních akcí	Užívání pro potřeby tvorby filmových a televizních děl
Tuřany	2	10		10

Městská část Brno-	Umístění zařízení sloužících pro poskytování prodeje a služeb (v Kč/m ² /den)													
	sazba „A“		sazba „B“		sazba „C“		sazba „D“		sazba „E“		sazba „F“		sazba „G“	
	pevné stánky	mobilní stánky	pevné stánky	mobilní stánky	pevné stánky	mobilní stánky	pevné stánky	mobilní stánky	pevné stánky	mobilní stánky	pevné stánky	mobilní stánky	pevné stánky	mobilní stánky
Tuřany		100		20		20		20		20	10	10	10	10
Sazba „A“	sazba se použije pro umístění zařízení k poskytování prodeje veškerého sortimentu, včetně prodeje z pojezdných zařízení nebo z auta, pokud dále není stanoveno jinak													
Sazba „B“	sazba se použije pro umístění zařízení k prodeji vlastní produkce (ovoce, zelenina, květiny, sazenice, vajíčka, med), pro prodej lesních plodů včetně hub a pro prodej nebalené pitné a kojenecké vody													
Sazba „C“	sazba se použije pro umístění zařízení k prodeji potravin, ovoce, zeleniny, květin, tisku, knih													
Sazba „D“	sazba se použije pro umístění zařízení k prodeji občerstvení (např. grilovaná kuřata, párky v rohlíku, langoše, zmrzlina, sladkosti, cukrová vata), k umístění venkovních lednic a mrazicích boxů, k prodeji zboží při příležitosti svátků (Vánoce, Velikonoce, svatý Valentýn, Mezinárodní den žen, Den matek, Památka zesnulých)													
Sazba „E“	sazba se použije pro umístění zařízení k prodeji alkoholických nápojů včetně piva a burčáku, k prodeji tabákových výrobků a zábavní pyrotechniky													
Sazba „F“	sazba se použije pro umístění zařízení k poskytování služeb													

Sazba „G“	sazba se použije pro umístění venkovních samoobslužných zásilkových (výdejních) boxů
-----------	--

U smíšeného sortimentu se sazba stanoví podle prodáváného zboží s nejvyšší sazbou.

Městská část Brno-	Pojízdná prodejní zařízení, prodej z auta		Restaurační zahrádky, občerstvení před provozovnou, předsunutá prodejní místa		
	m²/den	paušální částka	m²/den	paušální částka	
				do 20 m²	nad 20 m²
Tuřany			1		

Městská část Brno-	Provádění výkopových prací, umístění skládek, umístění stavebních zařízení					Paušální částka za umístění stavebních zařízení, skládek a provádění výkopových prací (max. na dobu 6 měsíců)				
	do 48 hod.	do jednoho měsíce	druhý až třetí měsíc	čtvrtý až šestý měsíc	od sedmého měsíce	do 10 m²	do 20 m²	do 50 m²	do 500 m²	nad 500 m²
Tuřany						200 M	300 M	600 M	6 000 M	12 000 M

Příloha č. 5:

Sazby poplatku ze vstupného (v %) a osvobození od poplatku

Městská část Brno-	Prodejní akce	Reklamní akce	Prodejní nebo reklamní akce pořádané místními spolky se sídlem na území MČ
Tuřany	10	10	osvobozeny